中華郵政局掛號認爲新聞紙類　明治三十九年十月一日第三種郵便物認可

盛京時報

休刊日…中日大祭禮拜日之翌日
大正二年陽十二月初十日　陰十一月十三日
本報價目（每張銅元五枚每月七角五　外埠郵寄每月九角半年五圓全年九元五）
告白刊例（一行五號字十六字起碼登一日者每行四分登長期者價格面議）
奉天大西門外什字街路北
發行人　一宮房次郎
發行所　盛京時報館
電話　日二二二番　中一八六號

論說

論中國今日之軍隊

自贛寧亂事平定後。武人氣燄。殆一躍千丈強。近且蹂躪及於國會政黨。其能力究爲何若。吾人心竊疑之。然而今日。尚問有可以破吾疑者。在南則爲汴匪白狼。而在北則爲蒙軍之南下。白狼爲患於豫鄂之交。其勢力遠不及昔之捻匪。然而汴督則屢報剿滅。而中外各報。則屢載匪勢猖獗情形。竭陝豫鄂三省現有之兵力。而曾不足以奏敉平之績。外交團乃擬爲越俎之代謀。夫不暨之於險隘處。而任令其狠突豨奔。已爲不智。若並不能與之一決雌雄。則不武又孰甚焉。蒙匪之南下也。蓋又在我防邊者軍。星羅棋布之後。我不進攻。彼乃豨突。然而中外各報之所紀載。則華軍勝者十之二三。而敗乃七八。沿邊重鎮。屢被佔據。政府無奈。乃爲卑屈之請求。照會俄政府。使蒙軍不再南下。嗟乎。征蒙之聲徒喧。乃至並其防守地域。亦輕以予敵。是亦可謂深恥奇辱焉矣。

夫軍隊之天職。爲保國衛民者也。若遇敵即走。則保國之謂何。冒回士匪。不能尅日蕩平。則所謂衛民者又何在。且現有之兵力。寧眞不足以供一戰。第將校有生之樂。無必死之心。於是其鋒遂頓。而其氣以衰。平日對於其他職務。則々然好爲不負責任之言。以搗亂一切。迄乎敵人在前。而氣之餒也乃若是。是眞民國軍隊之新寫眞。而吾人所最不滿意者也。國家聲威。因是乃益不振。內政外交。因是乃益不能措手。是殆爲我國今日至可傷心之事。然彼儕[illegible]而[illegible]者。乃若罔聞知焉。餉糈一日遲發。便貿然其不靖。其他則又何說。嗟乎。國家羅掘以有。以供一軍隊。求於有事時。得資以爲保障耳。而其收效乃若是。是眞可爲痛哭流涕長太息者矣。夫吾今者。執一二以概其餘。立論似嫌過刻。而非刻也。蓋吾所見所聞。凡軍校以上。無不憑藉勢。囊括資財。以爲殖田園長子孫之計。則所謂有生之樂。無必死之心者。殆已傳染及於全國軍隊。病已入於膏肓。亦奚以爲。然則吾國自今以往。非特軍威不振已也。或且以此而速危亡之禍。未可知也。

雜錄

鍾穎氏之西藏談

西藏獨立將近二載風雲詭譎瞬息萬變全藏形勢幾至横潰而不可遏所幸者班禪效忠鍾軍死守而數百萬方里之土地尚未遽僻改色則班禪鍾穎不得謂非中華民國之功臣也查鍾穎順天人前淸時以軍統資格督率軍隊隨駐藏大臣聯豫赴藏調遣有方鎮撫得宜頗爲藏民所悅服民國成立中央政府改駐藏大臣爲西藏辦事長官即以鍾君任之先是前清之時以改土歸流之故於達賴逃亡印京而少數藏民即欲狡焉思逞後因餉糈不支藏軍譁變而達賴遂乘機歸藏圖謀獨立更有奸徒謝國樑等因爭私利不獲教唆厦哈背叛中國與達賴勾結而藏亂遂作矣鍾君以單兵微餉尙死守半載有餘迄辭職歸京鍾君嘗對人譚及藏中情形云藏民十之八九皆傾心中國而至死不悟者不過達賴與少數叛兵耳且有廓爾喀者本一極富强之小國向修貢職尊中土爲上國目前尙極恭順此次藏亂廓人調停之力亦頗不鮮惟廓謂人心中有一疑意中國動稱五族共和不知廓人究屬何族蓄廓人所奉者回教耳如爲回族則土耳其亦回族自亦可列於五族共和中耶倫中國政府明白指示廓人仍當勤修貢職云云

又有問西藏之地俄英兩國均極垂涎特以大勢所牽未有若何之舉動前聞兩國訂有密約俄在蒙古行動英人不加干涉英在西藏舉動俄人亦不過問今俄之在蒙已進一步英之於藏豈能坐視鍾君云俄英協約未敢謂其必無但事極秘密外人不得而知現在俄旣伸展其勢力於蒙古英人自不能甘居俄後惟英人之於西藏純抱經濟侵略政策尙無掠取土地之心方今惟一目的即欲在藏中各富饒之區建築鐵道擬由印度經波密而至裏塘爲一綫由暹羅經雲南越四川而至拉薩爲一綫現正從事勘驗不日即將動工矣記者又問西藏之物產究竟如何答云藏地富饒言之誠堪驚人五金等鑛隨地皆有藏中人民就地面上挖取鑛沙即能煉得金銀其餘藥材麝香皮毛等物所產極多而波密一帶尤爲豐富誠中土天府之區也云云

日本風景（木曾川之急湍）

要件

改省爲洲一覽表（續四）

新疆

庭　治迪化
迪化　昌吉　阜　綏來　奇臺　孚遠　烏蘇　鎭西　哈密　叶魯番　鄯善　焉耆　若羌　新平　兼轄南路舊土爾扈特四旗和碩特三旗東旗三路舊土爾扈特

伊　治綏定
綏定　寧遠　精河塔城兼轄西路舊土爾扈特一旗北路舊土爾扈特三旗及伊犂四愛曼並哈薩克

西　治阿克蘇
兼轄布魯特　阿克蘇　溫宿　拜城　庫車　沙雅　烏什輪臺

崑　治疏勒或曰崑州
伽師　巴楚　英吉沙　莎車　葉城　皮山　蒲犂　和闐　于闐　洛浦　疏勒　疏附　兼轄布魯特

金　治承化
承化　兼轄新土爾扈特二旗和碩特一旗阿爾泰烏梁海七旗及各哈薩克

山西

幷　治陽曲
陽曲　楡次　興　嵐　岢嵐　太原　文水　交城　太谷　徐溝　祁　清源　汾陽　永寧　孝義　平遙　介休　石樓　臨　寧鄉　平定　盂　壽陽　樂平

代　治代
忻　定襄　靜樂　保德　河曲　代　五臺　繁峙　崞　寧武　神池　五寨　偏關　大同　渾源　應　懷仁　山陰　陽高　天鎭　廣靈　靈邱　朔　右玉　左雲　平魯　馬邑

豐　治歸綏
歸化　托克托　清水河　薩拉齊　五原　和林格爾　寧遠　興和　陶林　武川　豐鎭　東勝　兼轄烏蘭察布一盟伊克昭盟鄂爾多斯左翼二旗右翼之杭錦札薩克二旗察哈爾右翼四旗土默特

晉　治安邑
臨汾　吉　洪洞　浮山　鄉寧　岳陽　曲沃　翼城　太平　襄陵　汾西　隰　大寧　永和　蒲　霍　趙城　靈石　永濟　臨晉　虞鄉　榮河　萬泉　猗氏　安邑　夏　平陸　芮城　新絳　垣曲　聞喜　絳　稷山　河津　解

路　治長治
長治　長子　屯留　襄垣　潞城　壺關　黎城　平順　鳳台　高平　陽城　陵川　沁水　沁　沁源　武鄉　遼　和順　楡社

山東

齊　治歷城
歷城　章邱　鄒平　淄川　長山　新城　齊河　齊東　濟陽　德　德平　禹城　臨邑　平原　陵　長淸　益都　博山　臨淄　博興　高苑　樂安　壽光　昌樂　臨　安邱　聊城　堂邑　茌平　博平　清平　莘　館陶　高唐　恩　冠　臨淸　夏津　武城　城　邱　惠民　陽信　海豐　樂陵　霑　利津　霑化　蒲台　齊城　商河

魯　治茲陽
滋陽　曲阜　寧陽　鄒　泗水　滕　澤　陽穀　壽張　汶上　濟甯　金鄉　嘉祥　魚台　蘭山　炎城　費　莒　沂水　蒙陰　日照　泰安　東平　東阿　平陰　新泰　萊蕪　肥城　荷澤　曹　濮　范　觀城　朝城　鄆城　平　城武　定陶　鉅野

萊　治蓬萊
蓬萊　黃　福山　棲霞　招遠　萊陽　寧海　登　榮城　海陽　掖　平度　濰　昌邑　諸城　膠　高密　即墨（未完）

火險告白

敝行經理火險已有年矣因今推廣交易起見左添承保　市貨　屋產　家私衣箱　煖房貨物等件凡遇不測立即照章賠償毫無延悞如蒙紳商賜顧者請移玉敝行面議可也茲將保價開列於左

保頭等平房　每壹千元　八元
保二等平房　每壹千元　十三元
保三等平房　每壹千元　十二元
保頭等房內存貨　每壹千元　十五元
保二等房內存貨　每壹千元　二十元
保三等房內存貨　每壹千元　[illegible]

代理　明治火險公司
代理　日本火險公司
代理　共同火險公司
代理　東京火險公司

奉天大西關　三井洋行
電話　中國一五五號　日本一二二號　日本三五號

往上海定期輪船廣告

榊丸　十二月十一日（陰十一月十四日）正午大連開　每禮拜四　每禮拜六
神戶丸　十二月十三日（陰十一月十六日）正午上海到　每禮拜六　每禮拜一
上海開　每禮拜三　每禮拜五
大連到　每禮拜一　每禮拜三

頭等艙日金四十圓（一去）日金六十四圓（來往）
二等艙日金二十五圓　同　四十圓
三等艙日金十圓
本船往返由營口遼陽奉天鐵嶺長春各站均可買聯絡票
兩輪船現均備有無線電信以期通信迅速而謀乘客之便利

南滿洲鐵道株式會社　大連埠頭事務所

日本郵船會社滬航廣告　由大連埠頭起

相模丸　十二月十二日（陰十一月十五日）正午開　往秦皇島
相模丸　十二月十九日（陰十一月廿二日）午前十鐘往門司神戶橫濱
三河丸　十二月初六日（陰十一月初四日）午前十鐘往門司神戶橫濱

日本郵船會社代理店　三井洋行大連支店　電話（三一〇）（四六〇）
乘船票由本出張所自買如有乘客請至本所購買

本號發售

石印鉛印照相膠版照相銅版機器各種
製機製麵製棉花精米製麵發動機
豆餅製造製油等其他有用諸般機器
石鉛印各色油墨金屬版諸般材料俱全
此上各樣機器欲購者敝號可先教授使用之法
紅白名片洋帳本信封紙黑藍紅名色墨水圖畫用紙及各種印色學校用文具膠寫版材料品尺度粉筆石筆鋼筆圖畫等件俱全敝號開設至今幸蒙各位愛顧久均同貨價低廉大方顧客各工廠製造機器定期迅速運到特此布告

奉天城裡大北門大街　盛京書局　阿部號
電話　日本二五五番　中國二四七號

横濱正金銀行　奉天支店
奉天城內四平街　電話二十番

資本金四千八百萬圓
公積金千八百四十五萬圓

總店　横濱
支店　神戶　東京　長崎　大阪　倫敦　里昂　紐育　桑港　孟買　布哇　哈達　哈爾濱　香港　上海　長春　安東　北京　大連　旅順　營口　遼陽　鐵嶺　天津　漢口

命令（十二月八日）

●大總統命令

李德厚鄭士琦授爲陸軍少將此令

鳳岐授爲陸軍少將此令

國務總理熊希齡呈請任命劉棣蔚署國務院僉事應照准此令

國務總理熊希齡內務總長朱啟鈐轉據吉林民政長呈稱吉林東北路觀察使熊廷襄因病久未赴任請免去本官等語應照准此令

領參謀總長事黎元洪呈請任命魏春元爲河南陸軍第一師參謀長應照准此令

陸軍總長段祺瑞呈請將多倫陸軍克復昭蘇乃木圖奎蘇等處出力之畢盛魁王保升周海洲王兆璜授爲陸軍步兵上校曾得明張福臣劉虎臣葛傳章王得芳郭福林授爲陸軍步兵中校傅良臣張勵聲授爲陸軍步兵少校張利明戴廣勝授爲陸軍步兵上尉應照准此令

陸軍總長段祺瑞呈請將山東防務出力之戴以庸授爲陸軍步兵上校張友臣授爲陸軍步兵中校並加陸軍步兵上校銜應照准此令

陸軍總長段祺瑞呈請將江西要塞出力之龔晃勝授爲陸軍步兵中校應照准此令

陸軍總長段祺瑞呈請將江寗戰役出力之劉虎臣授爲陸軍砲兵中校王振標授爲陸軍步兵上尉並加陸軍步兵少校銜應照准此令

陸軍總長段祺瑞呈請授富葆廉爲陸軍一等軍需正黃賓漳爲陸軍二等軍需正王載新爲陸軍三等軍需正應照准此令

陸軍總長段祺瑞呈核覆廂黃旗滿洲都統擬以德俊陞補州城守尉請予准補等語應照准此令

北京專電

●注重林業之一班 實業總長張謇擬在哈爾賓設立山林局以重林政聞已據情提出閣議

●袁黎不睦說 外間傳說袁總統頃與黎副總統感情漸惡探係左列各因

一、第二次革命時代南下之北軍仍然駐紮長江各要隘雖豪事日急然迄未調回然所以黎總統深滋不悅

一、段芝貴任爲參謀總長有免黎副總統兼職之說

一、黎副總統極力主張維持國會然竟不爲袁總統之所容納

聞國務院此次特開秘密會議協議國會維持策且特派政治會議員夏壽康前往武昌晉謁黎副總統代袁總統委曲說明以解除誤會

●地方官制大綱之決定 改正地方官制大綱由法制局畧已決定大約如左

一、採用二級制度改省爲州州長直隸內務部統轄各縣

二、州長總攬所有省內行政事務並監督各縣行政

三、縣知事爲一縣行政長官規縣內一切行政事務

四、政府相機遣派巡閱使前往各州督察政治

●實行徵兵制度之計畫 陸軍部自民國三年度起調查全國人口凡民國男子年滿二十四無論漢滿蒙回藏年滿廿四歲以上者均負當兵義務兵役分作常備預備後備退伍四項退伍兵則調駐邊境以爲實邊墾荒之計

●俄政府不忘烏梁海 據俄京來電云聞俄國意擬將烏梁海之北部（即爲中俄蒙三國委員抗爭之地方）併合于俄屬

●華蒙兩軍激戰消息 據哈埠來電云華軍頃已進抵喀爾喀地方蒙軍即出邀擊現在激戰中目下庫倫頒布戒嚴令全街佈置軍隊戒備尤嚴

●未來之邊省巡按使 朱內務總長擬設邊省巡按使現已物色人材呈請任命茲將單開姓名列下

張培爵（四川） 楊藎誠（四川） 陳樹勳（廣西）
李日核（雲南） 揚開甲（陝西） 何奏琥（甘肅）
賀家棟（新疆）

外電一束

●叛軍瀕於危殆 舊金山電稱墨國叛軍司令官維拉將軍所部軍隊七千現已進抵齊窪瓦城左近威而太總統擬設詭計誘致該軍一舉鏖滅之以此叛軍形勢反瀕危殆聞威而太政府之弱點唯爲財政窮乏之一事耳

●借入美欵消息 傳聞威而太總統頃向美國某大公司商借巨欵以某項利權作抵聞欵額計七十五萬伯索云

●官軍又遭挫衂 墨國官叛兩軍在距雜克德利亞南四十里之某地點衝突官軍又復挫衂聞叛軍死傷僅二百餘人

●維拉將軍之豪語 維拉將軍所率之憲政軍近來聲勢大振連戰皆捷該將軍頃豪語曰日內當率兵五千一舉以屠首都

東京專電

●滿鮮鐵路聯絡會議之進行 滿州朝鮮兩鐵路聯絡會議現在京城開會滿鐵代表西村營業主任與鮮鐵代表安東參事會同磋商貨物之經由朝鮮與經由大連之運費關係及其餘辦法等件唯因此事於兩路營業上利害尤重頗費苦心商磋亘久漸見妥合聞決定綿布綿系各一噸之運費大連奉天間安東奉天間之運費相同云

●製糖會社出現先聲 東京商業會議所會頭中野武營氏因在朝鮮大同江沿岸地方試植甜菜卓著成績該會頭以利可圖擬於明春在該地方與向來計畫之甜菜公司合併組織一大甜菜製糖會社現下正在籌劃之際

●東伏見宮依仁親王抱恙 東伏見宮依仁親王現在染肺炎症然病勢無甚可慮經兩三日之久則當可就痊

●各政黨擬開聯合會議 各政黨因議會開會在即訂於二十三日特開大會協議一切刻下正在籌備中

專件

取締各項私立團體圖章之通告

日昨京師警察廳發布告內開案奉內務部令開查印信一項官廳行文視爲形式上之一要件上級下級亦即以此爲等差民國成立以來人民集會結社自由明載臨時約法私立團體維持交際上之信用刊用圖記此係普通之慣例惟其程式尺度毫無標準各自爲制並不附呈於行政官廳而行政官廳亦僅查核呈報之名稱宗旨與集會結社律是否相符及民國國體有無抵觸分別准駮已足竣事至圖記一項原不在該律取締之列遂無所用其干涉乃本年七月四日據護理福建民政長汪畬經呈請限制私立團體圖記酌定劃一辦法並列舉中華佛教會延建邵分部篆文圖記長方式計長英寸三寸又三分寸之一分有奇濶英寸二寸許及建甌紙業研究所之圖記正方式計長濶各英寸二寸又四分寸之三分有奇等因本部查所稱各節該私立團體之圖記竟與行政官廳之印信無甚懸殊一經應用恐鄉愚無有知淆亂觀聽且京外會社日律漸繁夥其所列圖記文法既道不同樣式又復歧出若不一酌予以規定殊非整齊劃一之程本部有監督保護之責合亟省定規則凡私立團體圖記之一式尺度悉歸一律除通行各區外附開六條令行該廳轉飭告體遵照等因奉此除通令各團隊外合亟抄錄取締規則布圖一體知悉凡有各項私立體均應遵照規則辦理並將所刊章由各本管區署彙呈本廳查驗備案以昭劃一而資信守特此布告

計開規則六條

取締各項私立團體圖章規定

（一）爲各項私立團體交際上之作用得刊用圖章其文法應稱爲某處某會某本部之章不得使用印信字樣

（二）圖章式樣定爲長舊營造尺一寸五分闊如之周圍邊寬一分以示與官印區別

（三）大會成立以前應將所刊圖章式樣照印一紙附呈該管行政官廳存案

（四）有應呈報該管官廳事件須蓋用該會圖章方爲有效

（五）以前成立之會社無論是否呈報官廳有案如所列圖章形式不合應即遵改

（六）圖章如有遺失須聲明理由呈報官廳存案以杜假冒

海軍軍港司令處條例

第一條 海軍各軍港設軍港司令處以其所在地方名冠稱之

第二條 軍港司令處掌出師準備防禦計畫及軍港區域內並附近地方警備事項

第三條 軍港司令處置職員如左

軍港司令一人（中少將） 參謀長一人（上中校） 參謀四人（中少校） 副官二人（少校上尉） 秘書一人（中少校相當文官） 輪機長一人（輪機上中校） 輪機官四人（輪機中少校上尉） 軍醫長一人（軍醫大中監） 軍醫官二人（軍醫中少監一等軍醫官） 軍需長一人（軍需大中監） 軍需官四人（軍需中少監一等軍需官） 軍法長一人（上中校相當文官） 軍法員二人（中少校上尉相當文官） 技正（上中校上尉相當技術官） 技士（中少校上尉相當技術官）除前兩職員外爲處理事務得酌用准尉官屬員及兵役 技正技士准尉官屬員兵役之員額由軍總長以部令定之

第四條 軍港司令承海軍總長之命總理本管軍港事務并指揮監督所屬各艦船及屬下各職員

第五條 軍港司令得指揮駐泊港內不歸管轄各艦船但該本管司令往港時不在此例

第六條 軍港司令得指揮本港區域內及其附近各要塞之司令官

第七條 軍港司令爲警備事宜得隨時調遣駐泊港內不歸管轄之各艦船但須同時知照該本管司令

第八條 軍港司令維持所屬各艦船及屬下軍紀風紀并監督其教育訓練事務

第九條 在本港內修理之艦船及臨時裝配預備出發者軍港司令應督率所屬官佐修理裝配

第十條 軍港司令督察軍港區域內建築敷設工程事務

第十一條 軍港司令監督駐泊內港不歸管轄各艦船遵守港務規則

第十二條 駐泊港內不歸管轄各艦船奉有該本管司令出發命令軍港司令得促其開駛但遇航行危險或其他不得已事故不能開駛時軍港司令應將情由通知該本管司令

第十三條 艦船未得軍港司令或港務局長許可者軍港司令得禁止其任意下錨

第十四條 本國或外國艦船到港離港及港內有要事發生時軍港司令應隨時呈報海軍總長

第十五條 軍港司令於所屬各艦船有應行修理改造事宜得呈請海軍總長核辦

第十六條 軍港司令於所屬各艦船有添配或修改槍砲及其他器械事宜應呈報海軍總長

第十七條 軍港司令於在本港內修造之艦船其工程逾限未峻者應呈報海軍總長

第十八條 軍港司令於地方長官請求派兵鎮定變亂時須即時派兵處理但事機緊急不及由地方長官請求時亦得派兵處理之

前項之派兵須同時呈報海軍總長

第十九條 軍港司令遇有出缺或其他事故不能執行職務時由參謀長代理

第二十條 軍港司令於所屬職員遇有出缺或其他事故不能執行職務時得派所屬其他職員代理

奉天東華門大街 電話二二二四
奉天鐘樓南 電話二二四
奉天小西邊門裡 電話一一一九
聲明告白 揚股人姚務本堂今將乾和膠皮車公司股分於十月卅一日邀各友商
各國 慶豐 天

民國要聞

●德宗奉安總統府舉行遙拜式

總統府確息大總統以本月十三號乃大清德宗景皇帝孝定景皇后同時永遠奉安之期除已派廕昌等八員前往陵寢安爲照料外於三號並傳諭本府辦事人員及各部總次長於是日上午齊集總統府分班舉行遙拜式以誌哀悼

●從新組織憲法起草機關

民國憲法起草甫經脫稿尚未提交兩院而國民黨解散之事陡忽發現議會因之不足法定人數竟爾停會憲法起草案遂成爲一種具文近政界消息政府擬憲法之復活電飭各省選代表三名迅速來京從新組織憲法起草機關聞此代表之資格須在四十歲以上曾有政治經驗者其蒙古西藏等處代表即由留京之蒙藏人互選充之云

●政治會議遲遲開會之原因

政治會議現經籌議開會事宜本擬於本月望日開會惟尙恐提辦不及已改期元旦舉行開會式此中有二原因（一）各省雖派定委員而報到者尙少非遲至歲底必無過半數委員到京（二）會議議長尙未定何人擬就大總統所派之八員中擇其資望高者充之李經羲梁敦彥二人均有望李將抵京梁尙在德國政府已電駐德顏使催梁從速啟程惟仍未有切實答覆云

●各部裁併紀聞

自減政主義厲行後財政部首先裁員併司各部尙未表示切實裁併辦法其故因外交交通陸海軍四部無意裁併司法內務教育本各擬有辦法提出國務會議而總理以裁併無一定標準故有令法制局起草之舉聞草案已提出國務會議其最大變動者爲農林工商合併爲實業部兩舊部司員留用者不過四分之一以新人物加入與從新組織無異兩舊部現在供職人員本定於前月底下部令先行解散以國會風潮未暇旁及故遷延至今年內各部官制發表應裁者裁應併者併同時實行云

●大總統對於國教之意見

自基督教發起請願信教自由不定國教以來全國各教皆同時響應已於參衆兩院總統府國務院各省都督民政長屢上請願書曾見各報茲聞基督教請願團於十二月一日又派代表劉芳梁家義進謁大總統大總統以國事忙迫派梁秘書長士詒接見詳細陳述暢論至一點半鐘之久梁秘書長默坐細聽後發言曰大總統囑余轉告君等大總統對於尊孔一問題只言孔學孔道不言孔教遑論定爲國教至余（梁秘書長自謂）個人意見謂中國教字凡分三端曰教育之教曰禮教之教曰宗教之教三者迥然不同近日各省都督來電混三爲一是以多誤會云云

●財政部修正關稅之計畫

考關稅稅則十年一修明年即屆滿期急應綢繆未雨方免臨時周章若値此絕好機會不爲完全之準備萬一交涉再歸失敗微特保護關稅政策鮮克實行而加稅裁釐亦必不能如願以償恐吾國關稅制度永無整理之希望矣近日總統暨外交財政實業三部下迫稅務處對於此事極爲注意自向各使館提議後外邦輿論尙無昌言反對之事惟經過外交上種種討論而進行殊爲遲滯耳至修改關稅條約之辦法約分兩端（甲）援照從前英美成約於現行正稅値百抽五外另加七兩五錢總計値百抽十二五俱在進口新關一併征收並同時將上屆所定稅則按現在時價重行核估是法於加重稅率之外而同時按照時價核定物品之價格也（乙）以加稅免厘爲一事確實値百抽五爲一事從前關稅稅則所定物價係照當時之價而定十年來貨幣日落物價日漲故前次關稅稅則內所定物價較諸現之時價約短少十分之三四或五六不等故現在之關稅稅則名爲値百抽五實則照現在物價論僅値百抽二三如能辦到確實値百抽五而所增之數已不少矣故當以實行確實値百抽五爲第一步迨至確實値百抽五已辦到後稍遲數年再與外邦提議甲項之辦法預料我國一兩年後國基已固交涉稍易且由確實値百抽五之階級實行裁厘加稅較現在由虛名之値百抽五之階級逕行裁厘加稅其外人所受苦痛爲減少故當裁厘加稅爲第二步是法實行確實値百抽五之後仍須照甲之辦法辦理也就甲乙兩法而論謀歲入之增加甲法所長圖外交之便利乙法所長前者爲急進而後者乃緩進耳近日外交部縱稅務司之意見採取乙之辦法蓋恐加稅免厘之遲滯而誤及實行確實値百抽五也聞已提議修改稅則實行確實値百抽五已得法國及葡萄牙等國回答葡甚贊成法則僅言報告本國政府而已日內總稅務司回京各國之從違聞須取決於英國而英使朱爾典又適將來京一兩月內此項問題或有解決亦未可知惟記者之意爲救濟財政計取乙法當用甲法且稅則訂明十年一修倘明年僅辦到實行確實値百抽五則財政上所獲利益甚鮮而裁免加稅又須緩至十年以後況十年後能否辦到裁免加稅又非今日所可預揣也要之除弊務其根株立法須臻於完善一時遷就之策斷難收擢陷廓淸之效所謂今日整理稅制須逕從加稅裁厘根本上着手者此也關稅改良委員會早由外交財政實業三部暨稅務處派員組織近聞熊總理以此會會員皆係兼差對於改良關稅事務研究之時間既少則進行自緩擬將派定專員確切籌備其事云

▲試驗炸彈詳情（上海）

法捕房於去月廿一號在寧波路第一第三號門牌洋房內查獲黨人設立機關抄出炸彈十枚拘獲劉少庭等六人訊供詳情三誌前報法總巡藍維藹君以該炸彈係危險之品故未吊存捕房暫浸水缸之中尙恐炸裂有碍居民故禀明法總領事甘世東君核辦昨由甘君邀同工部局總辦脫妻利也君及藍總巡西探目石維也君並華探捕等偕至法新租界聖母院路對面把子場內飭探將炸彈吊至場中藍君着一華人先將炸彈一枚盛人鐵鍬之內持往場中泥墩最高處之左首然後將炸彈拋擲至泥墩右首共計十枚分十次拋擲祇有一彈作裂射力亦不甚猛餘者九彈雖炸着地即減毫無射力諒係用水浸有兩晝夜之故擲畢甘君等始分道而回藍君仍派探捕將該房嚴行看守外劉等六人聞定於今日解送法公堂訊奪

▲行政公署之怪劇（河南）

河南行政公署教育司第二科長張某因洩漏公署機關反委罪科員常某常某向張質問張老羞變怒竟擲板登投傷常某破口大罵擾亂公署此事已誌前函茲悉此案發生無可掩飾史司長即據情呈明省長張省長昨特牌示署謂張某職任教育司科長爲全省學界模範今竟如此蠻橫若不嚴加懲辦何以儆將來而杜效尤應即先行撤職再移送審判廳按律治罪常某亦暫行撤差並聞此案發生實科員李某挑撥所致刻李運動科長甚力誠可謂善收漁人之利者也

▲都昌僞將軍就擒記（江西）

贛省都昌縣自匪亂後人心未定故尙戒嚴現屆冬防又値九江遣散軍隊諸風時起縣城原駐陸軍刻經贛北鎭守使悉數調回城內甚爲空虛縣知事錢志銘特電致都督民政長請准撥憲兵一連迅速到縣駐紮以資防禦旋又電禀謂據兵警報告已獲僞將軍余百蠟哩（戕官挖心）余連生馮雙喜（戕官攻城）邵封順程扯口馮公喜余用貴（攻城傷足）馮顯淦（前在英溪打仗抗拒官兵）以上各匪均據供認查明確據擬請立予就地正法惟近因軍隊調回一夕數驚懇請迅示辦法以安人心云

●議員樂山變計從匪之內情

上月二十三日以來蒙軍大舉攻襲多倫諸爾傳聞華軍失利形勢頗爲危險等情玆據探悉係蒙古選出之衆議院議員樂山渠爨在院時常以骨梗著名夏間以事歸故里克什克騰旗時有大股蒙軍侵犯該旗奈該旗守備兵僅三百餘人樂山知其不可輕侮任其侵犯不敢抗拒乃陽爲曲意歡迎而陰探其軍情及戰鬥之籌劃一一密告華軍早爲準備且一面向華軍縷陳該旗兵少不可抗敵不得已任其侵入之詳細情形以資免其誤解惟華軍方面對于樂山之行動頗挾疑心認爲與蒙軍通謀適樂山之子奉父命至華軍之營不意華軍認彼爲蒙軍間諜杯弓蛇影竟爾鎗斃樂山聞此惡耗痛子心切憤詈華軍之無狀遂引起倒戈之念因此投誠蒙軍被推魁首統兵力戰爲子復仇上次多倫諸爾之戰樂山極力奮戰一舉佔其全地迨姜桂題統率毅軍興兵致討蒙軍寡不敵衆始棄城遁歸上月二十前後樂山統兵捲土重犯多倫諸爾勢威益盛有一往莫當之慨政府如不急思勦辦延宕日久匪勢滋張後患無極然使忠誠之議員一日變爲匪軍之魁首推原厥咎誰其尸之是後華軍舉動其亦稍知所自檢否乎

●逮捕上海亂黨之交涉

外交部孫總長近因探悉各省亂黨首領大半潛匿滬地此次滬埠謠言亦係該逆等散布希圖造謠惑衆擾亂大局殊中外商市極有妨碍惟上海爲通商口岸若由各偵探逕行逮捕恐違租界定章除將所派之姓名送由駐京英法美各國公使允准逐一簽字照給外一面令上海鎭守使駐滬楊交涉員查照如遇各偵探獲亂黨後一經呈報到署應照會該管領事轉飭捕房迅速引渡以遏亂萌云

●憲法期成會開會紀畧

（五號）午後憲法期成會開職員會對於憲法問題討論表決之大綱如下（一）國會取一院制或兩院制（表決）主張兩院制（二）行政取總統制或內閣制（表決）主張內閣制（三）衆議院對於閣員之不信任投票及大總統之解散權（表決）不信任投票須得出席員三分二之同意大總統解散衆議院須得參議院過半數之同意（四）國會對於大總統任免國務員之同意權（表決）不規定（五）國會委員會（表決）不設置（六）審計院之組織（表決）審計院長由大總統提交衆議院得其同意者任命之（七）平政院（表決）應設置（八）關於大總統副總統及國務員之彈劾案（表決）由參議院及大理院選出同數人員組織審判之以上皆經該職員會逐項表決當推四人草出理由書限三日印發各會員先爲研究尅期初十日開大會公同討論表決宣布再將草案逐條詳細討論提出修正意見書云

●綏遠改爲行省誌聞

國務院確耗口外十二縣並烏蘭察布昭烏達兩盟另劃一行政區域歸入綏遠界內此次綏遠將軍張紹曾來京即爲與熊總理商議此事已由張將軍擬具辦法將烏昭兩盟改爲縣治連口外十二縣合成綏東三省例改爲行省已經國務會議議決曾有院令烏昭兩盟長迅速來京面商一切故將軍一時尙未能出京云

●關稅收入之旺

本年十二月應賠洋欵爲數達數千萬之鉅前月財政當局以爲期已迫恐失信用百計搜羅仍短一千餘萬茲聞本年七月以來關稅收入極其暢旺比較上年約多八九百萬元現在此項出欵所差有限當易湊足惟行政經費則毫無着落耳

●張綏鐵路之擴充

張綏鐵路原自張家口起至山西陽高縣茲聞自本年春間繼續興工該鐵路現已開通至大同府對岸自日昨起其工車開始運輸搭客貨物云

●禁賭命令原稿有削去公權語

大總統素惡賭博從先統兵時常懸爲厲禁軍人無敢犯者前因傳某員諮詢事件電話至某機關及輾轉電詢均不知何往嗣查出在某處聚賭大總統頗爲震怒又府中侍者亦時鬥麻雀大總統深恐相習成風爲社會之害故日前實行嚴禁又聞禁賭命令原稿有削去公權字樣嗣以此等辦法未甚妥協商諸梁秘書長删改十餘語大總統對于此事極爲注意現在執行軍警亦頗認眞連日賭案發現已有多起云

古劇脚色考　（詞山）

俫●　爺老●　曳刺●　酸●　細酸●　邦老●

孛老卜兒。皆脚色之表示年齒者。俫兒之表童子亦然。俫始見金院本名目及元曲。其義未詳。此外脚色。又有表所扮之人之職業地位者。如曳刺細酸邦老是也。曳刺本契丹語。唐人謂之曳落河。舊唐書房琯傳。琯臨戎。謂人曰。逆黨曳落河雖多。豈能當我劉秩等。遼史作拽刺。百官志有曳刺軍詳穩司。旗鼓拽刺詳穩司。千拽刺詳穩司。猛拽刺詳穩司。又云。走卒謂之拽刺。武林舊事作老爺。其所載官本雜劇。有三爺老大明樂病爺老劍器二本。當即遼之拽刺也。元馬致遠薦福碑雜劇中。尙有拽刺。爲胥役之名。此即遼志走卒謂之拽刺之證。細酸始見元曲。前單稱酸。宋官本雜劇之急慢酸。金院本名目之合房酸等是也。胡氏筆叢（卷四）云。世謂秀才爲措大。元人以秀才爲細酸。倩女離魂首折。末扮細酸爲王文擧是也。今臧刻倩女離魂無細酸字。當經明人删改。余所見明周憲王張天師明斷辰勾月雜劇。猶有末扮細酸上云云。則明初猶用此語矣。邦老之名。見于元劇。黃粱夢合汗衫硃砂擔諸劇。皆殺人賊。其所自出。當如上節所云。而金人院本名目所載。邦老家門二本。一曰脚言脚語。一曰則是便是賊。則此語確爲金元人呼盜賊之稱矣。

小說

巧偵探 (六)

壹中天旅館　兩個人你言我語　十分親熱　到了十一点中　二人遂成其恩愛之好　金蘭道　我既同你如此的恩愛　必須想個長久的主意才好　你說是不是　王俊清道　依我說　你明天趕緊回家　拏上點子値淺的東西　到旅館來找來　咱們二人先　找他一個別的地方兒　過他幾個月再說　眼下先不能在這城裏住　你丈夫家裏　一定是要找的　金蘭点頭　說道這個主意可也不錯　兩人打好主意　各自歸去到了第二天　金蘭遂回到家中　就在箱子裡　拏了些個隨身的衣服　和金剛鑽兒戒指兒等　各樣兒的東西　放在皮箱子裡　吃了早飯　就瞞了自已丈夫　私自走出大門而去　不一時來到旅館　見了王俊清道　我來了　俊清道　你來他們不知道麽　金蘭道　我背着他們來的　但是咱們兩個人往那兒去好　俊清低頭兒一想　說咱們奔宜昌罷　當下歸着了歸着　第二天遂坐上火車　去到宜昌而來　不一時到了車站　二人遂先下了旅館　第二天遂即賃了一所兒房子　買上木器傢伙　居然就過起日子來了　然而心裏老彷彿　有一件事情似的　天天看報看自已的事情　登出來沒有　一天正拿着一張報看　忽見上面登出一條兒告白　上寫道黃陂街一百五十三號曹劍泉之妻　名金蘭　年方二十圓面而白　不肥不瘦　身体適中　穿米色呢衣褲　眼帶金絲眼鏡兒　于某日私逃　偸去衣服首飾　約値萬金不知逃于何處　如有人聞風報信者謝洋二百元　有人知其住處　因而拿獲者　謝洋千元　決不食言　附金蘭小照一個　俾得易于査訪此白漢口趙敏生啓　王俊淸看完這段告白　不由大吃一驚　說這件事如何是好哪　要被巡警査出來　可了不得了　金蘭道我們上那去好哪　這廣告上　又有我的小照兒　又出着賞格　並且還寫着我　的面貌年歲　這是一査　就要査出來的　況且我們的名字年紀　本地的巡警局　也早已知道了　我看住在此地　一定是不妥的　莫若先回到漢口　再作道理　兩個人商量好了第二天遂將買的傢伙又賣了　跟房東造了個謠言　遂坐上火車　一直奔漢口去了　到了漢口　找了一個淸靜的地方兒　賃了房屋住下　巡警來査遂說了一個假名字　混過去不提　再說曹劍泉見他妻子　隔了一天還沒回來　心中不由犯疑　心中暗想　莫非是在街坊家說住話兒了　遂打發老媽兒　到各街坊家裏去打聽　大家全說沒見　老媽子回來一說　曹劍泉覺得奇怪　自已遂到屋裡　打開箱子櫃子一看　衣服首飾　都已拿得乾乾淨々　不由大怒罵道　好個賤貨　不要臉的東西　還活在世界上幹甚麽　早點兒死了倒也乾淨　遂又問老媽兒道你可知道　姨太太是上那兒去了老媽兒道　我不知道　原來金蘭　臨逃走的時候兒　給了老媽兒十塊錢叫他不要說出來　所以老媽子不說曹劍泉當天生了一夜的氣　第二天遂一直就來到大偵探趙敏生家內　把這件事告許他　叫他偵探這筆事　趙敏生道　你們夫妻之間平日的愛情好不好曹劍泉道　狠不好　敏生遂又問道常抬嘴辯咀麽　曹劍泉道　那也是常有的事　敏生道　如此說來　我有一句話　你老兄不要動氣　你們尊夫人　一定是因爲家庭中　缺少樂事就此棄舊憐新　有了外交了能　曹劍泉道　你何以知之　敏生道　我是據我的意見　這麽揣磨就是了　可是尊夫人的小照　兒現在有沒有　曹劍泉道有有　敏生道　那麽可以交給我兒弟一個　等我兄弟査着的時候兒再打發人給你老先生送信去　曹劍泉道好々　說話從皮包內取出小照兒交與敏生　兩下分手而去　再說敏生　心中急于破案　先到了報館　將金蘭私逃的事情和報館說知　並把金蘭的小照兒交給他們　叫他們一齊都印在報上　第二天報上居然登出來自已遂買了兩份兒報　交給探目　叫他們先到本地城裏城外去探訪　如其訪査不着　(未完)

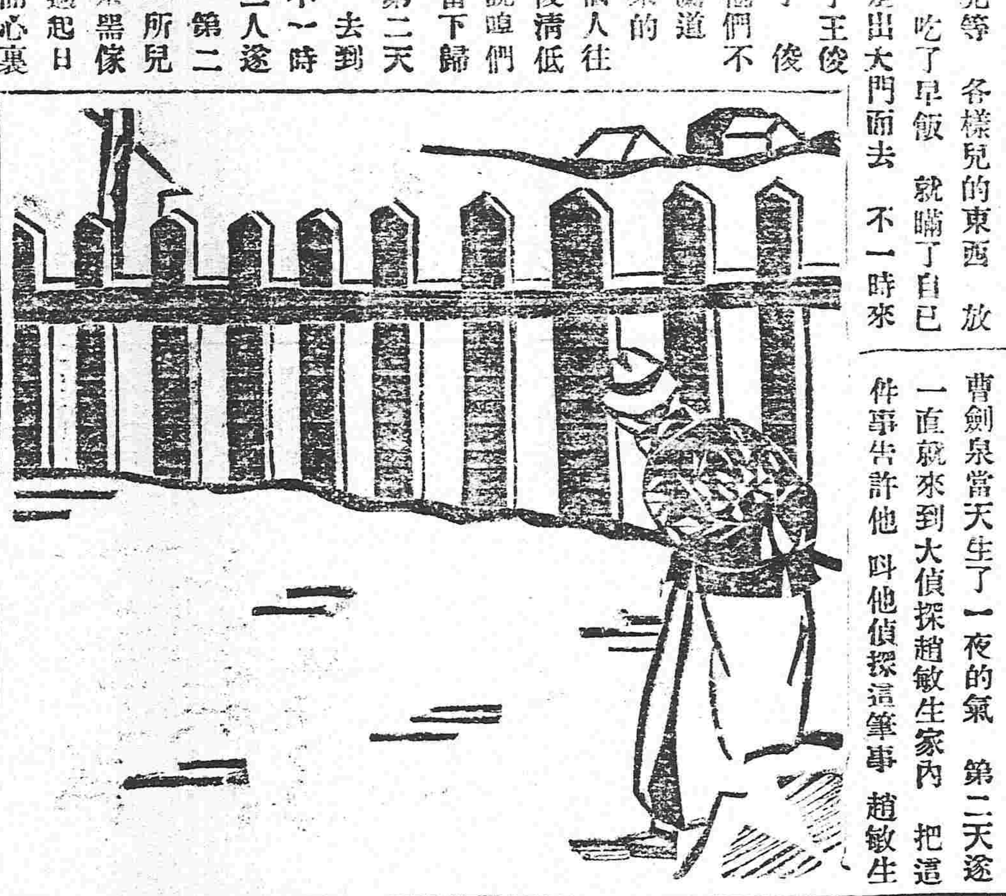

爲母所需之精力

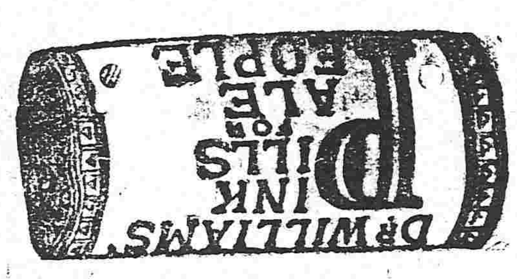

由韋廉士大醫生紅色補丸所造潔淨稠紅之血而來

鄭統領濟臣曾在直隸吉林山東等省統兵二十餘年近來嘗述其妻之病狀可作凡爲病婦者之通告焉其言曰余妻常患血薄氣衰月信不調之症而黄肌瘦病骨支離後嗣絕望余年逾四旬尙未得子心甚焦急後在阿什河統兵時遇東淸鐵路譯員傅君勸余購韋廉士大醫生紅色補丸與妻服之因其妻曾服是丸而得病體康健連舉三子者也余從勸即令妻試服是丸六瓶之後月信有序胃口復原夜睡安寧身軀爽適去年竟舉一子肥胖强健余心甚喜常將是丸推荐親友服之余得此子實由余妻服韋廉士大醫生紅色補丸所得之奇功也

韋廉士大醫生紅色補丸所造之新血曾治愈凡患　血薄氣衰　陽萎不舉　腦筋衰殘　胃不消化　風濕骨痛　以及婦科諸症不勝枚舉矣韋廉士大醫生紅色補丸凡經售西藥之處均有出售或直向上海四川路八十四號韋廉士醫生總藥局函購每瓶大洋一元五角每六瓶八元郵費在內

函索中華樂日小書不取分文

美貌嬌容　華粧麗水

美顏水

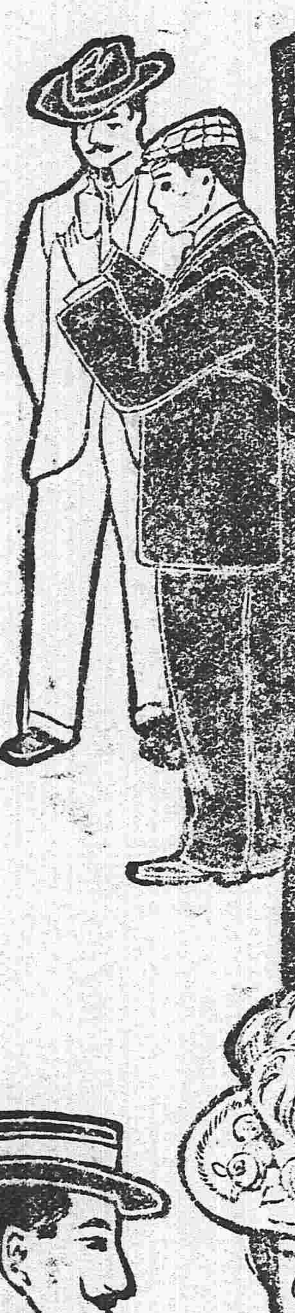

轉醜爲美之美顏水　請速試之　用之速一日　增一日之艶

美顏水効用

▲顏色增艶美　▲皮膚生光澤　▲蛟臭虫之時　▲治面皰小瘡　防雲氣晦色　▲用以融化白粉顏易擦敷

大日本大阪　桃谷順天館

滿洲總經理　奉天怡信洋行

新開　恆昌祥南貨號

本號開設奉天省城西華門北首路東電話七一二號自運官燕銀耳金腿紹酒名烟芽茶時履顧繡罐結食物蘇杭嘉點一應俱全如承　光顧格外克已

奉天撫順縣瓢爾屯

商辦潤興煤鑛公司廣告

啓者本公司開辦有年因資本薄弱煤炕淺土質參半大有掘井九仞不能及泉之歎去歲經鐵嶺　葆君介泉厚集資本復經　尙君席珍等極力經營購買機器重開洞𥦗組織年餘始達完全之目的現在所出煤性與千金寨相等物質精良色氣光潤價資必格外克已利權庶免外溢諒賜顧諸君子必能熱心提倡國貨格外歡迎此本公司所厚望焉

價目列後

一等塊煤每噸　洋八元五角
二等塊煤每噸　洋七元五角
三等原煤每噸　洋六元五角
下等粉煤每噸　洋五元五角

再啓者如有代售本公司煤觔者請到本公司事務所先行掛號每噸另有酬勞所有煤欵本公司自行經理不與代售人相涉

商家有願設立代理店者請到本公司面議必給以格外之利益

分局電話二百二十號

奉天大西關大街路北潤興煤鑛公司總銷售處啓

俄商秋林洋行

敬啓者本行由哈爾濱分設在奉天鼓樓北大街路東歷有年所有貨物零售批發並指期定貨均可意今特由本國運到各種頂上毛氈大哈拉毛泥青口絨斜文布哈機布雜色印花布合斜子布地毯布及羅面食物各色洋酒頂上香濱草地圖食白蘭地飯開應用物品無一不備新到眞正美人牙粉羅鍋香皂雜色香皂各樣香水蜜油洗臉具五金鐵器開墾犁杖裁縫機器木匠應用器具廚房木鈥傢具俱必留聲機千里鏡西式皮靴皮鞋並有頂上小芝蔴皮底皮漆皮套靴雜色漆油各種紙烟各樣磁器花素茶呼杯盤一概俱全其餘載種貨物不及備括仰祈中外紳商加倍垂靑一切價目無不格外克已恐未週知特此告佈

中國電話二百九十二號

本溪湖炭各種燋子販賣

大昌煤局

奉天附屬地西塔大街二丁目　貯炭場　電話長二〇九番

千代田生命保險相互會社奉天代理所

大倉組扱火災保險申込店

本行除照一般銀行例辦理一切外尙注重各項事宜如左

一所有辦理存欵務以親切叮嚀爲宗旨
一放貸及匯兌事宜務主簡捷以餉顧主
一凡放貸將各種公債票爲抵押者息率格外從廉
一凡種公債票照市價從優交易
一兌換金銀小洋事宜照市價格外公道以廣招徠

中日合辦　正隆銀行

總辦　安田善三郎

大連大山通　電話長六八一番

旅順鯖江町　同分行　電話長一一五番
營口元神街　同分行　電話長二一二番
奉天小西關　同分行　電話長日二五二番
長春東斜街　同分行　電話長六一〇番

養腎內補丸

總發行　奉天延壽堂　分出行　長春　大連

本號開設在奉天大南西門裏路西路北爲兌換洋圓銀兩京向滙項各埠行鈔票滙一

新到洋爐廣告　本行新由德國運到冬季應用各樣華美一

本店　奉天小西關大街
支店　本溪湖永利町

三永淸照相館

電匯票匯 中國電話一九四號 日本電話八十四番

有用此物者請速臨敝行購之恐未週知特此佈告

奉天大北門裡 克隆德洋行啓

一弊行辦理普通銀行業務存放匯欵力求敏捷不悞主顧恐未週知特此佈告 電話 中一八二番 日五二三番

奉天鐘樓南 電話 日十八番 中六四二號

特別廣告

丟失期飛作廢廣告

敝商有號友魁姓求買元豆於本年十月間開得省城大東門裡義豐厚義字二號至四號期飛各一百元義字五號五十元義字六號一百五十元均是丑年十一月初一期飛因到期豆未買妥將飛轉託買姓交回不意在省城鐘樓南大街遺失恐被人撿去勒索除在該號掛失單作廢並報巡警局立案外自應登報宜知以免撿飛人滋騙此告

遼中縣商民王頌三拜具

撫順縣古城子

華勝煤鑛公司廣告

敝公司爲推廣國貨保持鑛權起見去歲在撫順古城子開採煤鑛所出煤質輕而耐燒業蒙賜顧各處所贊許銷路達一千餘萬噸復力求擴充聘良鑛師購新機器挖出之煤較去歲尤爲精良如燒機器洋爐煤白等均爲相宜所定賣價格外克已當此鑛權外落國貨日微之時得此質美價廉之煤提倡國貨曷購而試之庶知所言之不謬也特此佈聞價目列後

頭等塊煤每噸價洋八元五角
二等　煤每噸價洋七元五角
三等　煤每噸價洋六元五角

如有貴煤局願代售敝公司之煤者請至本總銷場面議必給特別利益

奉天小西關大十字街北 華勝煤鑛總銷場謹啓 中國電話二百三十三號

英商 太古洋行

頂上洋白糖

保火險公司

東三省各處均有代理

盛京老福順堂天下馳名

北京農工商部立案准其專售並發給執照得享一體保護之利 奉天勸業道給執照曉諭闔屬商民人等知悉自示之後不得再有奸商利徒魚目混珠冒濫假藥以後不准章僞造假藥等項情弊致干嚴究勿違切切特示 奉天警務局立案賞發告示禁止私行影射自示之後倘有奸商故行冒濫准予該商指名送局究辦 醫學研究所考驗方葯精奇准予立案專售 奉天商務總會立案註冊咨行各省商務總會分會一體嚴加保護有如無恥之徒假冒朦混一經查出隨時送官究辦決不寬貸

▲官驗專門咳嗽藥 李醫祖傳成方咳嗽藥專治五勞七傷諸虛百損無論男婦遠年近日諸般咳嗽氣喘痰喘睡臥不寧胸脅刺痛飲食不進服此藥即能立効除根不但當年好病能保轉年不犯實有神効每付二丸病輕者二三付即愈此藥每付售洋八角一封十付價洋六元言無二價管保來回有成封買到家服二三付不見功効者再有病愈剩藥均可退回立時按藥付錢決不食言現今賣咳嗽藥俱多處實不分諸公賜顧者千萬認明農工商部發給鶴鹿商標再者敝號藥包內均有官發告示印照即是眞藥

▲世傳蔘茸百補丸 此藥專治先天不足後天虧損五勞七傷腎虛諸症一切腰痛腿疼四肢痠困足不任地膝冷如冰陽痿不舉舉而不堅精冷精清不能種子房勞過度夢遺滑精面黃肌瘦頭痛耳鳴小腹冷痛一切腎命衰憊等症服此最能保護身體培養元氣添精神悅顏色強腰腳壯筋骨興陽種子健步輕身每大匣淨藥五兩價洋五元每小匣淨藥二兩價洋二元五角

▲清胃止痛化積丸 此藥專治男婦心口胃脘諸般疼痛鬱氣脹滿飲食不消翻胃倒飽吐嘔噁心寒積痞塊肚腹乍冷乍痛時發時止及中寒腹痛脾虛泄瀉四肢浮腫蟲脹難消一切酒積寒積氣積多年痼疾經久不愈隨時即發如服此藥即能立效除根永不再犯每付二丸姜水送下每一付市價錢元六角每封十付售洋五元半封五付二元五角

▲加料蔘茸甘露藥酒 此酒專治男婦左癱右瘓半身不遂口眼歪邪筋骨麻木腰腿疼痛腳膝無力手足拘攣中寒腹痛心胃冷積小腸疝氣九種心痛五積六聚七癥八瘕如是等症遠飲此酒涓滴入腹立見功效每瓶銀元四角大瓶三元

▲頂上虎骨熊油膏 本堂精製此膏善能舒筋活血追風透骨腰疼臂痛手足拘攣周身麻木四肢不仁癱瘓痿痺肢體不能動轉一切跌撲損傷瘰癧痞塊臍腹冷痛小腸疝氣貼之神效眞蓋世第一良方也每大張價洋六角小張三角

▲頂上神效治痔散 此藥考驗成方專治諸般痔瘡勿論遠年近日久病新發風濕燥熱作痛作癢初起成瘻日久膿血淋漓不止並治內外痔瘡破爛大便帶血痛不可忍並皆治之此藥每瓶價洋一元

◀各省賣藥處▶

北京蔚源號　駐操營恆升當　復州德益厚　呼蘭河八和成　定州巨興恆　義州寶增湧　鐵嶺縣永慶生　安東縣復裕恆　巴彥州義和隆　安東縣玉合隆　遼陽義盛福　張家灣同成合　昌黎縣慶增湧　撫順縣天茂源　鶯堆永茂玉　青樹子公興棧　金州洪興德　田莊台永順盛　營口福昌和

撫寧縣慶興隆　新賓堡萬隆當　賓州德昌恆　寬河元亨號　遼源州順合　龍王廟寶聚源　廣寧福泰衣莊　昌圖滙興永　彰武縣聚生慶　仁子口天盛泰　朝陽口興合當　營口同盛春　寬城子順茂隆　大東溝玉順棧　公主嶺德裕泰　通溝天源厚　鸞驚堡恆盛玉　累河天福盛

永陵街天興元　旅順口福慶和　張家口晉川店　鎮安縣利源達　大孤山利升鴻　八角臺萬源合　大東溝興永合　東平縣恆興德　法庫門永盛堂　連山鎮瑞德堂　懷德縣世昌隆　哈爾濱永德合　蓋平同來公　新城府裕和利　臨江縣東和長　遼中縣公順當　熊岳興順裕　磐石縣洪興泉　冷子堡天恆和

金州天德昌　哈爾套街公益當　中後所大順號　岫岩州協盛業　烟臺益成號　唐山之蘭香　開原豐長　鳳凰城德順泉　朝陽坡增福　樂城萬興泰　雙城堡益成　牛莊興合隆　鐵嶺堡公玉號　雙台子聚合玉　蓋平縣華慶隆　錦州恆昌德　金家屯元慶　哈爾濱林永盛福

阿什河恆興鴻　山海關臨記　檢樹台恆昌隆　大連天合金　吉林天合祥　錦州發長　西安縣昇洋　通江口美宇長　八面城玉成合　三化縣永春當　石頭城源盛東　西豐縣復盛湧　山城子同順隆　遼中河分德成玉　遼河縣昌泰　鐵嶺縣德鴻茂　農安縣泰發合

天津廣立順　長甸河復裕昌　北瓦房店茂盛東　盧子臺天合泰　北井子同福祥　新民府德勝和　買賣街福增魁　卜金城萬天合　千山寨永茂興　海州城世鴻源　伊通州萬盛永　留守縣萬亨遠　孫家臺萬增裕　安東縣福增厚　大河堡源盛遠　小北縣復盛裕　寬甸縣盛達

老福順堂開設大南關大什字街西新式樓房便是 電話一百七十六號

奉天老萬德堂中外馳名

本堂開設大南門裡經業醫學立案支號北京總醫院考官醫方驗藥批准立案民政部註冊

▲世傳蔘茸百效丸 此丸當治腎水不足腰遺滑精陽萎不舉腰腿疼痛精冷精清不能種子等症每盒壹元貳角大盒五元

▲秘製止嗽一點丹 此丹當治肺經虛損勞傷咳嗽氣虛痰喘咳痰帶血等症每付六角每封五元

▲帝門蔘茸虎骨酒 此酒當治筋骨麻木腰腿疼痛半身不遂口眼歪斜腹內寒積疼痛不止等症每瓶四角每大瓶二元伍角外城大瓶三元小瓶伍角

▲神效婦科補血丹 此丹當治婦女諸般虛症勞傷咳嗽午後發燒兩脇膨脹經水不調赤白帶下崩漏不止腰腿疼痛子宮虛冷經閉不通等症每盒一元貳角大盒伍元

▲平胃安痛化積丸 此丸當治男婦胃脘不舒氣滯疼痛五積六聚遇寒即犯逆氣即發如服此藥立愈每付五角每封四元

▲避瘟兩種龍金水 此水早以馳名當諸般避症揚毒無論輕重一擦斷根永不再犯每瓶五角

▲頂上虎骨熊油膏 此膏當貼筋骨麻木腰腿疼痛腹內寒積小腸疝氣等症每貼三角每大貼伍角

▲秘製五寶淨毒丹 此丹當治五淋白濁楊梅下疳魚口便毒等症每盒六角以上諸藥言無二價

◀各省賣藥處▶

哈爾濱義慶福　復州永昌信　輝南府永慶祥　吉林天順東　盤石縣洪源　鐵嶺鎮東慶長　金州天德昌　西安縣永豐長　西豐縣三文達　東平縣三合源　康平縣興順長　長春縣義興成　柳河縣義合號　三城子六合號　烟臺義盛源

海龍府慶泰源　海倫府廣源東　綏化府雙合興　海龍府同昌永　呼蘭府福順興　洮南府同昌盛　通化縣德興東　法庫門振興東　綏中縣慶瑞成　普蘭店益盛　鎮安縣世興德　廣寧縣世興德　牛拉門景隆茂　錦州府興永德　懷仁縣德東　新城府世昌恆　劉二堡復興隆

大連協茂盛　昌圖府萬發合　開原縣廣聚昌　奉化縣德茂齋　鐵嶺天德亭　遼陽瑞記洋行　海城福盛慶　牛庄天合福　蓋州議記成　營口福記棧局　岫巖義興長　莊河德隆棧　大孤山長豐德　安東縣東鑫增　鳳凰城益增源　本溪縣東盛源

奉天志仁堂官准專賣雙層化積膏

啓者積聚一症緣由氣血凝結而成病雖小世人患者實多其症屬宅位或在胃口脇下或在肚臍小腹或因寒因氣或因血瘀氣滯疼痛者或飲食前後疼痛嘔吐不食或晝夜疼痛氣息短促者甚至經年累月苦楚難堪醫界中膏品雖多率皆驅寒止痛之小效從未有化積消痰而除根株者蓋稽藥品蘊雜研究未得當耶鄙人專於積症博採中西醫理悉心研究數載始得特別方針敢發明新法不惜工本精製此膏購者咸稱奇效銷售近遍三省遠及京都北洋非有實效實驗斷不至此治症 此膏專貼男婦氣積血積痰積食積心胃疼痛胸膈氣滿氣逆不舒噎膈反胃氣鼓水臌癥瘕痞塊㾜疾泄瀉腎寒腰疼痛脹筋骨麻木手足不仁婦人經脈不調赤白帶下子宮寒冷久不孕育並小兒乳食疳痞虫蚤積偏墜等症 貼法先將膏藥揭開一張將白藥面亦撤於中間貼患處次將開膏藥一張將紅藥面亦撤於中間附在先貼之膏藥背面上即是雙層貼法所以先用紅面爲引入肌膚之先鋒後用白面爲接應驅病之督隊兩張加貼似聯軍進行則協力齊攻搗其巢穴方能操必勝之權故用藥如用兵醫法亦如兵法之云爾此膏收效甚速少則五六日多則十餘日積消聚散誠膏中妙品也

各城代售處

山海關德盛隆　吉林洪順源　卜魁慶泰興　錦州府益興公　寧化縣富盛泉　岫岩州興聚祿　復州德益厚　鐵嶺縣福合盛　東平縣三文達　營口義興成　法庫廳廣玉升　懷仁縣德泰元　天津滙源長　鞍籃堡萬興源

本溪縣德慶長　海城縣同春茂　廣寧世興德　公主嶺福德廣　莊河縣德隆棧　遼陽天合正　安東縣豐泰益　新民府福賜生　長春府文萃堂　昌圖府萬發和　大連福盛號　牛莊合興德　蓋平縣恆昌德　西安縣增福盛

千金寨萬豐源　開原縣豫豐長　八面城順興當　西豐縣鴻源湧　懷仁縣興德東　鳳凰城意德昌　撫順縣大順昌　義州天增源　山城鎮寶慶湧　遼源州餘記洋行　大孤山鑫泰利　鎮安縣世興德　寬甸縣公順盛

北京工商部註冊發專賣許可証奉天警察廳立案嚴禁假冒佈告商務總會分行各商會取締僞造

東三醫院廣告

小西關大什字街南路西電燈局對門

敝院在奉已屆八年精理內外兩科向蒙各界稱許現精益求精合泰西最良之手術各種新法併購到治化柳等最良藥品暨發明機器管保當時見效甚妙如神本院非圖網利實爲保全名譽以期日後之發達耳 本院主人具

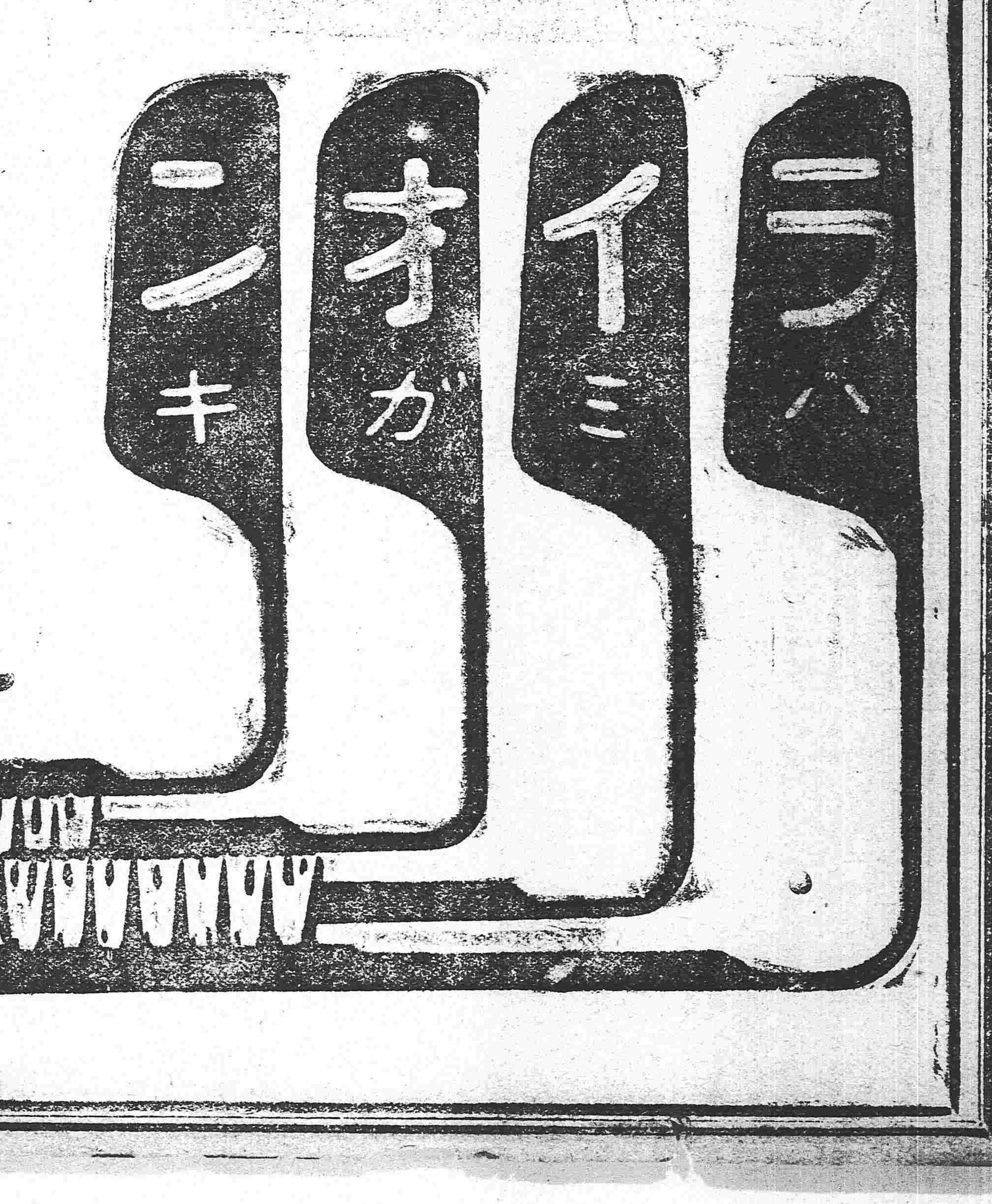

本牙粉具有實在的効驗並非徒託空言或是按學理的分析或是由化學的實驗或是由普通的見識辨別皆一口同音的說本牙粉實可爲牙粉中之聖品大家如此的稱贊卽可爲本牙粉最好的憑據了

獅子牙粉

●本牙粉分爲粉末與粉漿二種其味芳香俱臻極頂誠可爲絕無僅有之佳品社會各界諸君子無不樂爲賞用是可知本牙粉之價值矣

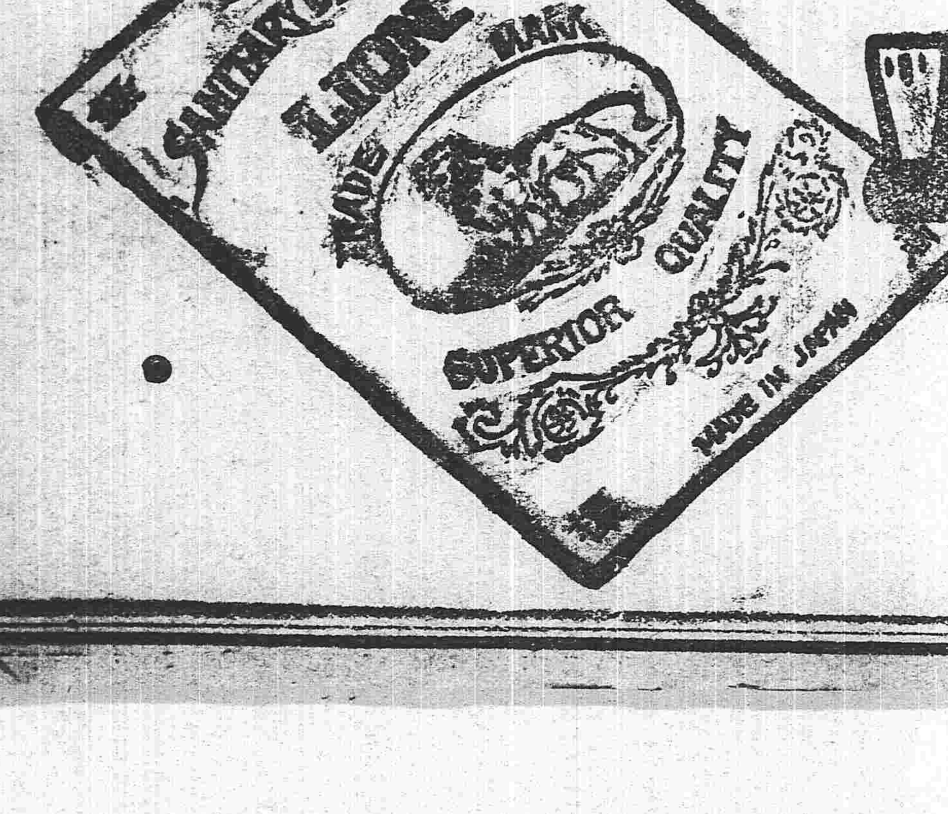

東三省新聞

▲奉天▼

●電令清太后奉安日懸旗誌哀

許民政長昨奉大總統通電謂十二月十三日爲清廷德宗景皇帝孝定景皇后奉安之辰爲此通電各省民政長轉飭官商各界於是日均須懸掛半旗以誌哀忱等因聞許省長接電後當即通令各界一體知悉云(新)

●于交涉員辭職未准

交涉特派員于漢章君以交涉棘手又因屢次裁員不克辦理是以屢萌退志日前電請中央准其免官另簡賢員接替茲聞昨奉中央來電略謂稅駕之電一再數通該員萬難再辭至負衆望所請辭職礙難照准云(羅)

●吳統領進省誌聞

駐紮洮南各路巡防統領吳興權君近因蒙邊警耗日漸吃緊所有軍用糧台亟應廣爲預備以富兵力現在天氣嚴寒所有軍人皮衣靴帽手套等項均待購運故昨特乘瀋車來奉謁見許省長及張參謀長磋商一切約數日內即可回洮云(新)

●籍隸國民黨省議員行將取銷

省城警察廳昨准行政公署指令謂准省議會函復各議員脫黨函証並將答復書送請鑒核等情本民政長詳加查核各議員脫黨之証件均不足爲各該員脫黨之確証應即根據大總統命令自江西湖口地方倡亂之日起所有省議員籍隸國民黨者計共四十人一律追繳議員証書限令即日出會以請界限遵照辦理云云大約不日即可發表(新)

●電告請獎洋員報部核議

許省長准外交部電洋員在內地充差實心任事者例應獎敘以資鼓勵前清定制各省請獎洋員均先報部核議酌予呈請錫昭鄭重民國成立客卿贊助勳勞卓著自應查照呈請大總統發給勳章俾酬勞勩惟須先行達部知照銓敘局量爲核敘免得參差不齊而貽外人口實聞已令行外交員及各路觀察使一併遵照矣(山)

●許省長關心桑梓

省長許世英係安徽人士昨接倪都督來電該省今歲水災而後繼以蝗災米價昂貴難民遍野請由奉省籌捐以資維持云云聞許省長現正設法辦理一俟捐集成數即行匯寄云(豆)

●電令調查工業之現狀

行政公署昨准工商部電開略謂振興工業之事在中國今日人人皆知爲不可緩之要圖唯欲謀振興宜先確知全國工業之現狀然後徐圖提倡獎勵工業之辦法此又爲必經之手續調此通電各省民政長轉飭實司迅將各省工業現狀詳細爲查列表呈部以憑核辦其調查事項如下(一)各該省所有公司工廠之名稱及所經營之業務一律分類表列(二)所有公司工廠爲官辦民辦抑爲官民合辦(三)各公司工廠爲股份集資抑係個人經營(四)各公司工廠每年出品約數(五)各公司工廠營業之盈虧(六)各公司工廠有無借債或爲內債抑屬外債(七)各公司工廠所用技師有無外人(八)各公司工廠資本有無洋股云(新)

●成警長擊散胡匪

小東邊門外東陵滿塲溝地方近有胡匪二十餘名肆行强搶昨經警長成捷三君率領馬巡三十餘名馳赴該處勦捕當相撞遇開鎗攻擊胡匪即四散逭逃云(洪)

▲海城▼

●警察官愼重冬防

警察中區區官趙乙山君以入冬以來城內竊案迭出良因警察防範不週以致匪徒乘隙潛入擾害治安況時值冬際晝短夜長賊盜易於生心若不嚴爲預防變生意外非所以保治安也特於日昨派員嚴加巡邏復於夜間親帶長警沿街梭巡以防匪盜而保公安云

●新屠戶承認加捐

本報前誌自治會議加收肉捐每猪一口照原捐加捐五角各肉鋪均不承認一律罷市現以三日新屠戶張海亭等已承認加捐宰猪數口照常開市納捐云

▲營口▼

●觀察使因公晉省

南路觀察使王君樹翰考試各屬警務長成績後事甚忙碌茲因有要公必須面謁民政長故於昨早七時由新市街車站晉省送行者惟清道所所長趙君洛水云

●附城警區仍照舊例

鄉警長呈請縣署擬將附城三村之警區劃歸鄉警節制當經該三村會首羣起反對經郭知事將原案提交縣議事會核議已誌前報茲聞已經縣議事會議決該三村警區仍舊附城已於日昨答覆縣署矣

●科長違法署員逃罪

本埠警察廳行政科科長韓月樵胸無點墨膽大妄爲與劉廳長之族人並第一署署員陳連之販來大宗煙土冀獲厚利當該土來營之日被日警查覺劉廳長竟使其翻譯刀某末悉如何關說竟將該土取回復使其族人由營赴鎮安地方販賣茲聞該買主因錢項糾葛劉廳長之族人竟用手槍將買主打死茲得來耗陳署員恐被牽連辭差先遁韓科長係爲該案之主(財東)劉廳長輔之(縱犯)事有由來罪有攸歸衆口嘖嘖莫可諱言聞韓科長現正運動奉天某要津之信件以期銷滅此案未知能可達到目的

●養殖公司獲利

埠西一帶荒灘無人墾殖荒蕪已多年矣前年經任君悅山招集股本在該塲創辦水產養殖公司當即獲厚利茲者時屆冬令魚池將封所獲盈餘較前又加數倍衆股東皆喜形于色云

▲牛莊▼

●奚哨官勤于職務

駐紮牛鎭右路巡防馬隊第一營右哨哨官奚君子良自抵牛街以來紀律整肅秋毫無犯對於各界人民頗爲和平每于夜間親帶防兵巡邏各街以保人民村廬不驚云

▲岫巖▼

●鄉教員甘盡義務

本邑全境初等高等小學校六十餘處頗屬齊整惟學款支絀經縣議會議定一律提前放假以資撙節教育公所業已通行在案頃聞除城內南北兩校及師範學校均即放假外其四鄉各校之教員多恐學生荒棄學業致悞前途情愿不領薪費甘盡義務仍照常上課該敎員之熱心敎授誠堪嘉尙矣

●李警長回籍省親

岫岩縣警長李禹銘君瀋陽人現以地面平靜昨特請假兩星期以便歸省所有應辦事件暫由總務股員何星彩君代爲執行刻已首途矣

▲安東▼

●教育會長改選揭曉

安東教育會正副會長現值改選時期於七號選舉即時揭曉各界人士均在塲監視李獻廷得一百六十九票華啟文得一百零五票當選爲正副會長云

▲鳳凰▼

●馬統領晉省

月之五號十二鐘時右路巡防馬統領因有要公乘坐安奉瀛車赴奉大約回鳳之期尙須時日云

●朱知事赴安

月之五日朱知事因有要公面稟省憲乘坐瀛車前往安東至回鳳之期尙難預定云

▲錦縣▼

●學界遵納印花稅

教育所長劉錫齡以印花一項保屬國稅例應實行以重命令除分行各校校長極力勸導提倡外于舊歷七月起所有城鎭各校校長及敎員應領薪水五十元者均令接領薪水收據照章粘貼印花稅票二分云

●檢察長被控之消息

地方檢察廳檢察長王君裕韶與書記官長楊君衝突互相攻訐書記官長楊君雖已調往他處仍在高等廳控告檢察長侵蝕官欵等情惟迄今月餘未聞發表不知如何耳

●丈放官地委員到錦

西路丈放伍田官地委員楊怡銘帶領書記繩工多人于五號由義縣警察所派馬巡護送來錦寓福發棧內是日晚該君面謁縣知事及協領次日拜謁各機關團體併會同協署派員指界諒不日即將赴各地段行繩丈放云

▲義縣▼

●教育會指定會所

本邑教育分會向時附麗于勸學所日昨該會正副會長閻張二君以國民黨已經取銷所遺該黨房屋舊日學署擬作爲敎育分會事務所由上日曜偃泥工諸工數名內外重加補葺不日告竣即行遷移云

▲開原▼

●審檢所裁減人員

審檢所郝劉二幫審員准高等廳通令裁去幫審一員以節經費日前金知事將幇審員劉尌膏裁去郝榮華留職担任審判並將審檢所僱員裁撤二名承發吏裁去二名法警裁去四名於日昨實行具呈報告云

●漏網匪徒不改前愆

胡匪馮連棠聚集羽黨四十餘名在清柴二溝恣意搶掠姦淫燒殺無所不爲現聞該匪勢尤猖獗各攜雙鎗欲乘某隊之不備以報前仇查該犯前歲于小丁子刧捐東平稅欵之案已與杜洛疙疸獲擒下獄經前知事陳子洲研審馮匪供已招認詳請正法詎該匪萬幸未奉廻文去春胡匪攻陷城池開放封獄得脫于難今仍不改前非仍行作惡望有保獲地面之責者速將該匪勦捕以安閭閻也可

●檢查黨人信件

開邑郵政支局供事劉君相臣日前接到總局諭令爲前准交通部電開因前將民黨機關解散取消議員資格該黨中人難免在各地密設機關暗通消息若不嚴行檢查郵電恐其陰謀復現故通令各郵電局凡有關于國事言語背謬即行呈報將信扣留等因該局接諭後當即遵照云

▲鐵嶺▼

●陳知事得獎勳章

陳潡六知事在奉筮仕多年歷署要缺政聲卓著茲聞經民政長呈請大總統獎給七等嘉禾章以示鼓勵現在已奉到矣

●金警長來鐵辦理交涉

昌圖警務長金鳴九君今年秋季因日人在昌圖僱中國人演唱淫戲經金君禁止遂成交涉日昨金君來鐵晤森田領事將此事和平了結嗣後彼此顧全邦交以敦友誼云

▲昌圖▼

●催促陸軍學生晉省補習

縣行政公署奉到都督訓令陸軍小學畢業生前因南京變亂就延升學現雖平靜而該地房屋損壞不堪以故升學無日刻經擇定地點作爲陸軍小學補習學校以免荒廢功課定于陽歷十二月十五號開學等因當經縣知事通令教育所轉告各該生屆期晉省以資溫習藉便升學云

●貧民習藝所更改名稱

貧民習藝所原爲收養無業游民令其各受藝業而設該所管理員閻君會廷辦理妥善頗有成績刻正聘請名師以廣造就但貧民二字恐于招生有碍日前經閻君面商程監督將貧民二字改爲平民程監督亦頗嘉許于昨由縣署奉到新區記改名爲平民習藝所以符國體而顧實業云

▲長春▼

●公學堂捐助賑欵

本埠各局所接到南京募捐公啟因該處兩次兵災搶掠焚燒居民之流離失所者慘苦不可言狀應即籌備賑欵以圖善後等語聞頭道溝南滿公所設立公學堂教員佟張諸君首先提倡日敎員及學生多名亦皆熱心公益情願輪捐故能湊集十餘元較之他學堂不勝百倍乎

●城議會定期投票

城議會因辦理選舉舞弊被各界起而攻擊故就延至今刻聞該會總董孫秀山以投票不便再遲故定於月之二十及二十一兩號爲補選缺額之投票期二十五六兩日爲改選年數之投票期皆擬當即開匭於日昨宣布云

▲吉林▼

●林務主任易人

吉林林務局哈爾濱林務分局奉部令合組爲東三省林務局派定主任辦事各員已誌前報現該局主任韓安因事請假當即電令僉事張正坊代理並將歸併改組事宜妥速辦理隨時呈報云

●司法界之暗潮

高等審判廳自司法籌備處併入該廳後事務較前增加數倍辦事各員之權限未經明定章程動以南人北人意見互起遇有一事者此推於彼彼諉於此誠近今之壞現象也該廳南人頗佔多數北人不能佔其優勝地步願有整理司法之責者速起而維持之庶南北之感情融化造福地方于不淺矣

●禁煙會之弊竇

省城禁烟會開辦數載成績一無可言弊竇確實不少就罰欵一項言之該會每月所得數百元計然其實行宣布而呈報者實甚寥寥聞個中人云如某科員現買某項房地價値數千由此可知該會辦事人員之上下其手故省長聞知此信今該會嗣後遇有拿獲煙犯必須依照刑律送之法庭處分而該會斷無率爾罰辦之核限云

●議會門前可羅雀

省議會在臨時政府期內最盛時代故每日開會人才薈萃車馬雲集代議士之聲價日昂即該會之差役亦無不狐假虎威自經省長訓令將常經議員取銷又擬國民黨之議員全體去除遂轉入于冷靜時代今聞該會除書記數人支撐殘局絕無他人嗚呼時勢如此曷勝今昔之感慨

●邊聲報停刊

邊聲報原自魏約三與連武公兒玉多一等所組織立言公正社會歡迎雖官府幾欲摧殘亦未果行乃該社近因限于經營于三號布告暫行停刊衰我言論界之命運何各是其短促耶

▲伊通州▼

●是否胡匪竟致槍傷多命

昨有不知姓名者一人由公主嶺携帶女眷僱伊通縣郭姓小車前往山裡黑石鎭而去不意行至磐石縣街中下車購買物件不知被何人風說謂係著名匪首確鑿可據被警局探知隨即派隊尾追在磐石縣南六七里許該匪見有兵求追必係風聲敗露隨即將腰帶手槍向該兵擊放兵亦開鎗相還不一是官兵被斃一名該匪並女眷以及郭姓車夫統遭槍斃至該匪之詳細踪跡俟訪續報云

批示

▲行政公署批示

包衣白景魁呈批據呈已革人丁佃戶王恩得周維洪等抗租盜典請令縣保護撤佃另招等情查王恩得周維洪等領租鐵嶺縣肅王府馬廠地畝因拖欠租欵上年十二月間會藉口國体變更妄思抵抗並揑稱該包衣僞造印收等情來署呈訴當經令飭鐵嶺查明實情飭令仍行照章納租以重王產等因在案茲據該包衣呈稱王恩得等抗租不交並周維洪盜典王地各情如果屬殊實屬有意抗違候照抄原呈令行鐵嶺縣傳案訊辦如果有抗租盜典情事應即撤佃另招以儆效尤並將訊詰情形報查切切此批

天氣 昨日下午自七點起至今日下午

▲黑龍江▼

●俄人要求建築中東支綫

俄人現以日本獲修南滿五路支綫敷設權後俄人極力抵制蓋因該五路成功不惟俄之商務被其攫奪即國際之關係亦莫大於此故前此要求我政府准在北滿有修築哈綏哈愛齊愛及滿洲里至墨爾根各支綫未能如願以償故現又改變方針擬竭力要求中政府准修築由齊齊哈爾至洮南中東鐵路之支綫以期抵制日本而着齊錦鐵路之先鞭云

●商請整頓紙幣

民政長朱子橋君以江省錢法紊乱已達極點若不設法收回則市面愈不堪設想故現在加入奉吉整頓錢法案內聯銜商議政府准借外債若干或由中央銀行發鮮通行紙幣若干以便收回此項紊亂紙幣聞近日已商定總長以借外債爲最適宜其數在二十萬三省分用俟國幣發行後即日歸還此債云

●創設玻璃公司

據嫩江縣來人云該處商人某在嫩江東岸既淺南山發現石礦一處內含沙養最多經工師試驗能製造玻璃現聞有同志多人擬招集股本創設玻璃公司已呈請嫩江縣轉請立案矣

▲來函

大撰述先生鈞鑒昨閱貴報七號雜聞欄內載有維城學校教員全宅三日前與繼母全朱氏因事衝突竟將其母頭部毆傷經朱氏在地方廳已票傳質訊全某竟潛逃無蹤等因云云捧讀之下不勝詫異查全宅三之父全振東與該氏並無婚姻關係實係拼婦況該氏素不事婦道加以全振東于今夏逝世該氏勢必不能甘願影度遂大肆雌威毫無顧忌乃于日前因將己之頭顱擣傷誣爲全宅三毆打捏詞妄控藉以訛詐當其傷頭之際有同院及宗族在前目睹是否全某毆打自有公議至地方廳票傳質訊一節不無因影當該氏赴法庭起訴時全某即請假婦家擬私自了結以全名譽所載潛逃無踪實屬子虛况經其叔全庚臣至親陳小峰開知當往全宅盡力挽解遂由全家出洋二百元與該氏由此與之斷絕關係現已双方認可各無異詞該氏得洋後即趨法庭撤消前案事歸完結如謂該氏係其繼母全宅何得脫離果係全某毆打豈二百元所能逃罪乎總之該氏無非藉端訛索敗人名譽查名譽爲人第二之生命生命可奪名譽不可奪該氏竟敢如此敗壞實屬不合公道鄙人等既屬同校又係至友不得不爲申辯以明是非況全某身負教職人極忠誠學識宏闊本校同人素所深知全某遭此不白不獨個人名譽攸關即直校亦不無影響再四思維實難忍默是以敢煩大撰述仗義持公以維世道合請更正藉保名譽是所至禱　專此順頌　著安

李維城學校教員　李子城　孫冠軍　李品忱　高春樽

宗叔　全庚臣

至親　陳小峰

雜報

▲奉天▼

●王知事晉省領欵

各縣供差人員紛紛請求發薪縣知事殊難應付昨聞奉化知事王士仁因受該署員司之請求無法應付特親自來省晉謁民政長請領辦公經費以濟急需云(豆)

●特派員回京

中央特派駐奉軍警稽查員唐銘盛君日昨晉謁省長因奉國務院電文召集晉京磋商要政擬將在奉考察軍警兩界之成績携帶晉京以便呈送大總統衛奪云(豆)

●頒發會計施行規則

凡衙署之收支均關係于財政稍一不愼妨害實多不有規則何以遵守程廳長爲愼重出納起見特擬定會計施行規則詳細明確包括無遺並飭各廳審檢所將管理會計人員履歷取具妥實舖保送廳查核並頒發規則一律遵守云(山)

●審計處派員調查官廳簿記

各種新式簿記前經審計處擬訂樣本飭令裕東南紙店照式刷印作爲實行之預備暑假期內開設簿記講習課假法政學校講堂召集省內外現充收支庶務人員來省上課以便研究實處長以此項簿記亦應早日實行當函知各機關擬於日內遴員分赴各官廳實地調查俾免遺漏云(山)

●高等廳庶務員易委

高等審判廳庶務員王某因事離差遺席昨經程廳長委該廳書記官胡子珍君升充云(洪)

●教育所甄別教員

瀋陽縣教育所所長劉君玉璠以年關在即所有鄉間各校教員例應甄別一次以定去留茲定于月之十五號在該所舉行甄別試驗云(言)

●汪局長公畢返奉

遼寗罕王旗放荒局局長汪守貞氏前奉許民政長指令赴京晉謁大總統面陳要政茲聞王氏已於昨八號乘京奉瀋車遄返矣(羅)

●拿辦清丈員

內務府清丈委員恒元赴東塢及拉塔湖丈勘莊田私帶二十七師陸軍二名任情騷擾旋經該西村鄉民上告張師長遂派隊將該兩兵綑縛而來並將委員及虎頭牌旗幟軍棍一并送交參謀處訊辦云(豆)

●屋漏遭雨

大西關商品陳列所北胡同唐家大院住有裴啓祥者向在外邊以力謀食日久積洋二十餘元携帶回家交與其妻預備購買柴米以相度日不意昨晚被竊賊悉數竊去斐啓祥之妻幾有尋死不得之勢後報該管警署代爲查找想亦無從捉摸也(湧)

●藉端騙財

小南關路東胡詞口樹立達善醫院牌樓上書中西科學外表似甚足觀惟查其內容係某校補習生佟某所組織並未聘請教習設此以爲騙收學費之計云(豆)

●革除不法巡長

鄉鎮第四警區第二派出所巡長甘錫三自任巡長以來花天酒地任意妄爲雖經該區長屢次申斥該巡長仍不悛改昨爲成警務長聞知遂飭令該區長將該巡長斥革云(湧)

●娼寮受賜良多

陸軍巡防各兵隊橫行鄉里無可諱言至於妓館則更肆無忌憚動輒搗毀是以各妓女皆畏如虎狼而又不敢不近以相容悅殊於營業大有妨礙近聞陸軍稽查吳幹臣率領稽查兵四名在北門外撤夜梭巡秘密搜查各兵隊稍稍斂跡各館於是得以安靜營業莫不歌功頌德而冶遊者亦於焉稱便云(湧)

●商人宿娼之結果

鐘樓南某茶莊外櫃李文奎性好遊蕩每日外出以辦理櫃事爲名輒在平康冶遊現與吉祥班妓女小紅結不解緣連住數宵銀錢花盡致被該班驅逐在外李某無顏歸店後經該號執事聞知派人將李某找回當即將賬算出令其別謀生路不准逗遛云(湧)

●飲鴆止渴抵死不悟

小西關大街三合堂理髮店夥計任子元素染烟癖嗣因禁令森嚴不得開燈明吸遂購嗎啡針藥每日刺打數次以抵烟癮昨被該管警士偵知遂即拿獲搜出嗎啡針若干一併扭帶警署懲辦云(湧)

●衆佃請命

法庫九縣墾佃官田者不下千餘萬戶現因民政長派員清厘而委員章紀維祖莊抑佃不遵定章撤佃增租於是群佃譁然昨有王九峯崔化宣路輔東金作庸等六百餘名赴省請命經許省長允爲撤辦委員始群行散去云(財)

●暗娼設賭

大西關廣泉通前胡同住戶王某黑籍中人類其妻作皮肉生涯以資衣食故每夜必招留一般青年蕩子設賭抽頭而其妻周旋其間以相酬應迄至夜靜更深同上巫山翻雲覆雨狎褻之聲聞諸鄰右該管警署盍查禁焉(湧)

●學生拾金不昧

中央模範小學校甲班學生張景和昨早上學時行至城裡都督府前拾得皮夾一箇內有會票一紙計洋三百元手票二十元不知何人所失在該處守候多時西來一某甲倉皇而行該學生知爲失錢夾者遂向前詰問某甲當以實告遂將錢夾歸趙即赴學校云(羅)

●廉恥道喪

小西關子孫堂胡同住戶于姓婦饒有姿色向開大坑引誘良家婦女與輕薄少年野合其家從中漁利昨有某姓少女正與某惡少調奕被其家長查見遂扭住剪髮大肆箠楚幸經同院住戶某甲拉開始行放手風化之不端如此而謂政治有休明之望乎(洪)

●乞丐投井

乞丐王景和山東人向以賣烟膏爲業而已則私打嗎啡抵癮近因不能自給天氣寒冷困苦難堪昨在小東關老虎廟後胡同投井自盡幸經旁人即時撈出未致斃命旋爲該處巡警偵知將王景和送西關棲流所收養云(羅)

●抓獲賭犯

小東關草塲胡同住戶鄭有山不務正業專事賭博昨在家擺設賭局招集賭徒多名正在性高彩烈之際被該處巡警偵知當塲抓獲賭犯麻福臣佟有鄭某等多名送由警察廳懲辦云(洪)

●童養媳果有外遇乎

城東高麗屯住戶趙宗海以製糊爲業有童養媳劉大妞者被僱工人張明閣姦非一次昨張又與大妞在秫秸堆下戲姦被趙宗海拿獲綑送該管警區轉送地方廳按律懲辦云(豆)

●此之謂自由結婚

邑南青堆子劉德兆之女小伏被依廣海拐逃來城劉德兆遍尋不獲向地方廳提起訴訟正待傳審適小伏與依廣海雙雙投□云係自由結婚兩造各執一詞法庭未得裁判云(豆)

▲海城▼

●查獲烟犯

禁煙命令至爲嚴厲無如人民癖於黑籍者仍各不肯戒除日昨戒煙會調查員王鳳樓在邑北黃家口面村查知王正文與其弟某同有烟癖在家偸吸當即查獲搜出烟具等件一併帶至高力房警區轉送縣署罰辦云

▲蓋平▼

●陳幇審之悲觀

審檢所奉文裁員減薪陳幇審任被裁之列前日城南張姓一案傳聞得賄金四百元被某紳從中阻止僅七五十元案無結果前日交卸時此案即爲判决原被兩造均不服判決之理由擬即上訴陳幇審隨有留連圖別之意聞尙有種種歧離之案未經發表云

▲營口▼

●屠戶呈請免加捐欵

月之一日宰牛屠戶因加屠捐罷宰業載前報茲聞各屠戶已於日昨聯名呈請上憲免除此項加捐以便照常屠宰否則全體罷市未悉上憲能否允許免加也

●初等小學開辦

營口附城村會首王日普前在縣署呈請裁撤預警省欵辦學該村長楊松林從中破壞業誌前報嗣聞王君又在縣署具呈當蒙照准於日前開校云

●油坊拍賣舖墊

本埠大西廟街義泰德油坊開設有年本年七月間(即舊歷六月間)因受爐銀加色之累遂致倒閉現在該號於舊歷本月初四日起每日午前担賣舖墊器俱等物以資還債而免逋負云

▲牛莊▼

●鎗傷斃命之路屍何來

城南十五里三家子村南里許死有一人日前經該村會首往驗視其身傍有子母帶一條子彈數粒身受槍傷數處該會遂報知感王寨警區不知該區如何辦法云

●處女何膽小乃爾

西南關住戶白永成之妾某氏私吸鴉片月之五日海城禁烟會某調查員率領警兵來牛至白某家中查出烟具等件白某之女年約二十許是時見調查員與警兵闖入室內搜查烟具懼怕不已遂時逃出門外投入井中立時淹斃云

▲岩岫▼

●黑籍之命運將終

本邑禁烟所所長沙仁波君辦事認眞弗辭勞怨成立數月成效大著近復下鄉查獲煙犯數十起業將人犯証據一併送縣法辦頃聞黑籍中人大形惶恐不得已而戒斷者實居多數云

▲千金寨▼

●無賴輪錢告密

本埠鐵道北天有客棧六號晚間聚集店客某某四人鬭要紙牌某客輸洋數圓無法償還於七號早八鐘時遂赴西路警務分區將同賭之人一併告密當經西路分區傳集共賭人犯酌擬罰辦云

▲安東▼

●鎗斃匪徒

高心齋爲租界流氓今春與某甲强搶渡人舟藥舖洋四百七十元到手以後任意揮霍他人多有疑慮者及至月前趙開臣家被搶租界內拿獲匪人即係高心齋而彼訊自稱好漢一一招認當經日領事移送中國法廳按律治罪業於七號四句半鐘綁赴八道溝槍斃云

●日警拿獲兇犯

昨日日本警察隊七八人各持槍械在東江沿客棧拿獲李木匠一名並在租界衛生澡塘拿獲杜姓一名聞係均與破戕森正案內有關係者也

▲新民▼

●巡差舞弊

昨有彰武縣王喜英等大車兩輛至邑街鴻福店賣粮回時一車裝貨一車裝鹽三石擬在前營子鹽厘分卡補徵走至邑北里許途遇榮業二人將車攔阻自稱均係鹽厘局巡差謂前營子鹽厘分卡已搬至民家屯一人先回前營子一人跟伊至民家屯納捐不想至彼處該巡差復稱分卡現未搬到仍令赴前營子納捐自該巡差到卡味良担稱緝獲私鹽該分卡不分虛實轉送邑街鹽厘分局罰洋三十餘元始行了事云

●工匠輕生

邑街住戶李某向業蝔匠手藝因身患花柳瘡調治無効兼之衆人譏誚羞愧難當於本月五號晤自吞服毒物斃命嗣經報知檢察廳勘驗委係自盡並無別故隨即飭屬領埋云

▲鳳凰▼

●學堂內拿獲竊賊

四日晚官立學堂師範班室內潛入小偸艾恩桂一名時將學生衣物包裹一處意將乘間逃遁不期該班學生回堂撞遇當塲拿獲遂即告知巡警派人扭住訊辦云

▲錦縣▼

●胡匪截劫行旅

日前有放空小車一輛行至城南七門岺地方突來胡匪三四人各持槍械攔住去路先將車夫腰中現洋八九元搜去然後將外套紅馬一匹卸去迨胡匪去後車夫騎馬急奔不期行方數里該馬戀羣竟隨後奔來矣

●私販違禁物品

西路警察分駐所趙巡長六號晚帶警查店至河西于家店內見該店住有拉毛顚者一人行動可疑經巡長詳細盤查其人言語支離當由包內搜出烟土二十九兩烟膏十三兩俄國子彈一百九十粒該巡長即將其人及証物一併帶所經巡官王博航訊問該犯供認不諱次早送交事務所轉送檢察廳懲辦云

▲鐵嶺▼

●軍官赴省

陸軍張團長月之七號赴省辦理要公梁營長於八號亦赴省辦公約九十號均可回部云

●軍人得獎

駐防陸軍二十七師一百零五團第一營第二連日昨在柴河西岸演習火操軍人多有命中者凡中十七環者均經張團長獎賞共賞二十餘元足見該連教練之認眞云

▲開原▼

●馬秉泉得中三彩

本邑近二年來大連宏濟彩票日見興旺士農工商男女老幼皆懷有一種發財思想每至彩票新到之際爭先購買代賣者數家其中以泰東日報分社銷票尤廣信義著卓該分社前次賣出三彩一張得彩者爲馬秉泉按馬秉泉向以治跌打損傷爲業此番奪得錦標則該分社代售之彩票銷路必更形暢旺焉

●書記貪黷

審檢所書記胡某任差數月貪婪成性囧之革除以前執法科一等書記王蓋臣接充按王君在衙署充差有年閱歷宏富對於訟案頗有心得每當批寫判詞詳審曲直毫無私弊故一般訴訟人無不感念云

●假帖何多

本邑錢法全賴各商號開出滙帖以資通融詎近日街市間常有持假帖行使者魚目混珠爲害甚巨各商號所出滙帖大受影響惟望有維持商務之責者速即設法查察焉

▲長春▼

●機器切麪之暢銷

本埠向時所用之切麪皆係菓匣舖之人工所製故每多粗濫近有朱錦堂安杏村二君赴東洋購到切麪機器數架在商埠開設廣興工藝廠不特少用人力且所出之麪皆細而匀故刻下甚形暢銷云

▲吉林▼

●軍人因治遊被革

駐省之陸軍放假日期原定每月星期一號乃此種軍人一經放假非在飯館滋事即赴娼窰尋懷昨聞有某營之陸軍二人在双寳班內大呼見客見客聲浪未已經該管上官突然前來立即帶回營中每人責以一百軍棍而革除之今後之軍人當稍斂跡也

▲伊通▼

●胡匪刼馬勒贖

伊通縣屬東南三道溝宋家小窰一帶昨有胡匪十五六名探係上月間經誠團長擊散之匪首綽號靠天海紅之餘黨沿途刧車卸馬凡是日由彼經過之車輛馬匹鮮不被其擄掠不崇朝而卸去騾馬百數上下窟行之時聲言以二十日爲限每頭四八小洋三十元至黃川子葦塘溝一帶交項取贖現下被搶馬匹之農戶紛紛來唐操辦錢項業已贖回者亦不爲少未悉有地方之責者其之知否

花界消息

▲乘馬在廐

昨與友人赴北里遊至一街青蓮書館見新來二校書一名馬喜雲一名馬喜紅年皆二八圭軀㛮々芙面嫣々素口一啓百媚具生鶯腰數轉萬嬌悉現眉淸目秀壓倒群芳粉白黛綠拔萃同類至進退周旋頗有文人儒雅之槪而擧止動作猶多女士端莊之態應酬周到談吐溫柔屋內陳設亦頗整潔冶游諸君必樂爲枉顧也

▲料應他小脚兒難行

蘭香閣三寶玲瓏嬌小柔媚可人聞其應半弄天喜之聘約期陰歷初九調入遂到天喜探詢其時約及夜分尙無影響會眞記所謂望得人眼欲穿想得人心欲窄者此境似之因聞關阻隔夕々取道而歸翌日天甫黎明遽聞扣門聲急啓扉延入見茹君滿臉春風知夜來有愉快之事因三寶脫離蘭香閣關係應由天喜向該管負完全責任以杜未來之轇轕是以延誤會客時間余甫出天喜而茹君即携玉人同入天台効東吳荊州故事如此麗人竟被不令入酸氣撲發醋火攻心也哉因茹君才短心缺之老叟捷足先得言念及此能奪余所歡問答之間必露痕跡茹君知有不妙含笑掐髯出齋而去

▲的是可兒

天香閣吳彩鳳余友無懷所素識也昨晚悶坐無聊偕無懷君至其粧閣茶敘益見粉面桃花姿容可愛眉橫翠黛眼含秋波蠻腰擺柳蓮步輕盈驟見之下幾疑是廣寒仙子月殿孀娥再降塵世也且復應酬周到擧止端詳頗有閨閣風範絕無靑樓習氣洵足爲群花魁楚走馬章臺盍一往試之以証余言之不謬也

▲本報營業部招登賀年廣告▼

日月不居日爲改歲賀年之典自古已然本報爰擬民國三年元旦加添篇幅以備刷印祝賀新年之廣告俾各界諸君既可免趨步之勞又無慮罣漏之誚惟希欲登是項廣告者早日惠臨本舘訂定格式庶可儘先排列以副雅意特此佈告

請看無賴之醜態

市井無賴殷殿鰲前五年間其妻與娘家吵甲戀姦情熱久不還家遂卽大起無怒將妻在初級廳呈訴現有案卷可查後投入奉天中學因事開除途窮盤居千金寨街鄉貼酒食遊蕩[illegible]寳尋覓暗娼藉端索財無惡不作素著無賴之名鄉二先生之號近又結交大中華公報分社訪員楊麟閣每食必到福興樓每宿必到永樂堂自稱爲分社主筆專捏登人之劣跡屢藉分社名義以爲生財之道所作所爲醜態百出懸屬各界團体端受害難以枚舉今傍觀者代爲不平特登報端以彰醜態聊施效訓以警將來　千金寨修心公謹白

俄商湧勝麵粉公司廣告

啓者本公司由哈爾濱總行分設奉天小西關大街路北朝鮮銀行院內歷有年矣本行所製上等洋麵粉牌票紅日頭藍日頭月光等牌面粉消售南滿各處久蒙　紳商賜顧咸知昨日新到面粉貨美價廉今爲推廣起見特在奉天設立分莊專爲面粉多消以備各紳商購用便利如有訂買或隨時購用者速請移玉至本公司面議可也

湧勝公司謹啓

中電話九十一號

乾元溥金店

本號開設奉天城內銅行西銀行胡同(坐南向北修建式門面三間)歷有年矣物美價廉久蒙各界諸君惠顧今本號特由津申聘請名師(研究五族應用)時式各種花卉首飾盃盤器皿(無不精巧)專造赤金代質手鐲表練手留(各樣花活一概俱全已竟更換質足工資格外克己)童叟婦女無欺諸君賜顧者請認本號金字牌匾不悞主顧

本號謹啓

告白

本醫院爲利便國民衛生起見重整院務煥然一新特設內科外科婦科產科耳鼻等科並請專醫現又在東營口開設分院如遇有疾病者無論中外人一律優待不分貴賤或入院就醫或來院求診均可即在院設有守生婦如婦人有臨產等事可以隨時先知照馳往接生不悞特此佈聞

民國二年十二月　日
大正二年十二月　日

新市街　南滿鐵道株式會社營口醫院
馬市大街　營口醫院西分院同啓

瑞隆祥軍服新式靴莊廣告

本莊設在奉天鐘樓南路西[illegible]東西兩洋購辦各種材料(聘請優等技師研究)絨呢緞緞皮靴鞋各樣(價值低廉)軍警學各界軍服操衣禮靴軍鞋(無一不備)[illegible]

中國電話[illegible]

本莊謹啓

愚人虛擲金錢 (四)

愚人購珠反買魚目尙自以爲得意其購藥時亦每致誤取僞藥非但無益并受其害惟智者思慮深遠必選擇確有治病之效者方肯購服故於患病時或因其子有疾必選購司各脫乳白鰵魚肝油此藥已能令數千萬人回復其精力活人之數遠勝他藥司各脫乳白鰵魚肝油於此三十九年內爲寰球各國名醫所贊許謂爲患咳嗽傷風氣管發炎肺病血弱體衰身虛或病後惡果者獨一無二健體生力之聖藥

智者決不購買封面上無漁父負魚商標之藥彼知僞藥毫無良効欲防奸商之魚目混珠非認明此眞確之商標不可

奉天經理處
仁太洋行
(中電二百零二號)

雙飛人的牌號

啓者本公司設在奉天鼓樓南已歷有年今並設立分行於長春商埠三馬路發售全球上有名的之埃及香煙羅斯煙公司分行雙飛人的牌號氣味柔和如吃此煙決無傷害實與衛生大有裨益及呂宋英國美國荷蘭國名廠的雪茄煙捲並英美紙煙煙斗併有新樣各種琥珀金珀鑲金口煙嘴各種真正各種黑黃鯨魚皮金銀鑲的煙夾併各樣煙架煙刀等物無不俱全名目繁多恐愛吃香煙者還不知在道地好的價目亦不甚貴光顧諸君移玉本公司請嘗試之可知言之不謬也

總行設立　埃及京城　英國代理處　倫敦
分設　中國　天津英界廣隆路中街　北京崇文門內大街
城內北馬路　同仁醫院對過

普羅斯煙公司白

奉天商務總會組織商業銀行廣告

本總會前次提倡聯合商業銀行業對招股簡章刷印分佈現本會代理收股並推宗順和爲執事王慎齋君爲興隆執事王敬明石爲收股員惟第一期股款將次招足早一日開辦即早得一分利益望我各界同胞迅速入股佔將來地位用特廣告咸使聞知

萃華新金店

本店設立奉天城內銅行西銀行胡同(座南向北樓式門面五間)營業以來久蒙各界諸君惠顧欣喜彌深近今特由申津延聘優等技師(研究五族應用各種)銀首飾中西器皿賞章徽章(奇巧並各種玲瓏)足色赤金新式手鐲表練手留(民國俱能)一切金方頁全備成高價廉工資便宜(行內節省核價格外公道)童叟無欺如承惠顧請認本店牌匾無誤

中國電話六百二十二號

本店謹啓

朝鮮銀行

本店　朝鮮京城南大門通
資本金　壹千萬圓
總裁　市原盛宏

支店　東京、大阪、大連、安東縣、長春、平壤、仁川、大邱、元山、釜山、鎭南浦、群山、木浦、馬山、新義州、會寧
電話　日長五二一　中分局一八三　所長舍宅日長五二三

出張所　朝鮮銀行奉天出張所　西奉天小西關路北

凡關於銀行普通各項事務本銀行咸可辦理而尤力求敏捷詳備以期無負各界之委托並於中外各通商巨埠設有代理之處以便往來匯兌本銀行發行之兌換劵相同而可按照日本銀行券面金額之數目兌換

別爾得膜子

奉天東門裡同小北門裡
怡信洋行
上田○商會

新發明之香皂最爲妙品在地球上之牌號不敢假
東洋總發售處大阪市[illegible]町鈴田商店謹白

寰球無二 常備神藥

▲此孩所捧之裝鏡藥盒優美高雅携帶簡便夙蒙紳士淑女稱讚嘖嘖兮

●警告育兒之父母

小孩常愛吃糕餅以易傷胃害腸滯食不化或牙疼生嗝諸虛百損遂致弱細均屬未可免不良鍼法也

故切望善於育子者

平常須備化食消毒靈藥仁丹每孩子吃糕前後必使其服除脾胃症以期子女無病健全之成育爲荷

仁丹嵩治

食積不消　痞塊溜飲
虫蝕牙痛　腹痛吐瀉
時行傷風　頭痛目眩
水土不服　虛弱貧血
酒醉船暈　精神鬱結

價目

試服包　日金五錢
小包　全拾錢
中包　全廿五錢
添呈洋銀藥盒
大包　全五拾錢
添呈美術藥盒

井上誠昌堂藥房

滿洲各地在所支店

滿洲總支配店　奉天十間房路南　振替口座大連一八四番　電話長一三〇番
小西關支店　奉天小西關路北　日本電話一五一番　支那電話一四〇番
大連支店　大連大山通二丁目　振替口座大連三〇番　電話長一一六六番
安東縣支店　安東縣市場通七丁目　電話一五七番
安東縣支店　安東縣市場通四丁目　電話一六四番
公主嶺支店　公主嶺敷島通　電話一七番